民報

中華民國二十一年五月二十日（星期五）
今日二大張售大洋三分四厘
第十七號
館址上海山東路二零一號

長命牌 信誼 維他賜保命 補丸
特聘德國霞飛藥學博士監製
是固本培元之聖藥
治諸虛百損之救星
藥分男女 大盒六元 小盒三元半 各埠藥房均售 說明書索即寄
上海 信誼化學製藥廠

淞滬戰區善後將發公債
基金月撥關稅五十萬十年爲期
委員會前日會議推定各組委員
上海戰區善後委員會人選已定

淞滬戰區善後籌備委員會、自經國府行政院第卅一次會議議決派定委員十六人、並指定宋子文爲委員長、當即訓令各委員云、「爲令飭事、自滬變發生、戰區以內如閘北吳淞江灣劉河等處、受創甚深、民間損失尤重、現在戰事既告一段落、亟應妥籌善後、玆將組織淞滬戰區善後籌備委員會、幷派定委員、應即日成立、計劃進行、所有關於損失調查、市面恢復、統應由該委員會妥籌方案、呈候核定實施」云云、宋委員長奉令後、以舉辦刻不容緩、已提前於前日（十八日）下午在祁齊路私邸召集第一次委員會議、到宋子文、吳鐵城、虞洽卿、張公權、王曉籟、盧澗泉、史量才、秦潤卿、胡筠莊、胡筆江、李馥蓀等十一人、宋子文主席、議決（一）設審核、（二）財政、（三）設計三組、推定各組委員、

▲審核組　張壽鏞、胡筠莊、胡筆江、張公權、由張壽鏞召集、

▲財政組　李馥蓀、秦潤卿、盧澗泉、虞洽卿、由李馥蓀召集、

▲設計組　王曉籟、黃紹雄、顧祝同、陳公博、史量才、吳鐵城、張壽鏞、董修甲、由王曉籟召集、

（三）設上海江蘇兩戰區善後委員會、負調查設計實施責任、受該會之指導、（四）定二十一日舉行第二次會議、聞該會擬議**由停付公債本息部份關稅項下、月撥五十萬元、以十年爲期、充善後經費、**將依據內國債權人會之請求、**以此款發行一種、淞滬戰區善後公債、名稱及辦法在擬議中、**至**上海戰區善後委員會、**組織規則及人選、**市府昨日業已公布、**玆錄如左、

組織規則　（第一條）上海市政府爲集思廣益、積極籌謀市內災區之善後事宜起見、組織『上海市戰區善後委員會』、以下簡稱本委員會、（第二條）本委員會之籌議範圍如左、（一）關於災區內之公安及警衛事項、（二）關於災區內之難民救濟事項、（三）關於災區內之公共衛生及防疫事項、（四）關於災區內之公用事業事項、（五）關於災區內之工務事項、（六）關於災區內之教育事項、（七）關於災區內之土地整理事項、（第三條）本委員會設委員三十人、除市長爲當然委員外、由市長就地方人士中聘請之、（第四條）本委員會委員長由市長兼任、副委員長由聘任委員中推選之、（第五條）本委員會得聘任專門委員並委任辦事員、（第六條）本委員會委員爲無給職、惟專門委員及事務員得酌支伕馬費、（第七條）本委員會每星期舉行常會一次、其日期由會議決定之、如遇重要事故、得由主席召集臨時會議、（第八條）本委員會得分組辦事、其辦事細則另定之、（第九條）本規則如有未盡事宜、得隨時提會修正之、（第十條）本規則自市政府公布之日施行、

委員名單　史量才、王曉籟、張公權、陳光甫、秦潤卿、李銘、劉鴻生、王一亭、陳炳謙、郭順、杜月笙、沈田莘、王彬彥、（閘北）唐承宗、（吳淞）吳序恩、（江灣）洪蘭祥、（眞茹）、王增祜（引翔）、聘請書今明日可發、

○○○

行政院卅三次會議
派定國貨銀行監察人
通過設立水力委員會

本報十九日南京電　行政院十九日開第三十三次會議、出席汪兆銘、陳公博、羅文幹、陳樹人、陳紹寬、陳銘樞、陳儀、曾仲鳴、鄭天錫、羅貢華、陳孚木、段錫朋、列席石瑛、褚民誼、主席汪兆銘、（甲）報告事項、（一）甯夏省政府（七日）電報告奉令查報錫埒呼圖克圖在磴被匪刦殺一案、經派員查緝、據報此案確係王英部所爲、現王股已被綏軍擒捉、正在閻剿中、至磴口秦縣長未能細心防範、難辭疏忽之咎、業將撤差、聽候呈請處分、除詳情另文呈報外、特電奉聞、（乙）討論事項、（一）軍政部何部長呈送交通兵第二團上校副團長錢宗陶等六員、少校副官盧光普等二十員名冊、請鑒核轉呈任命案、決議通過、（二）軍政部何部長呈請任命汪醒吾爲陸軍第五十四師步兵第一百六十旅旅長案、決議通過、（三）軍政部何部長呈請任命王聲溢爲陸軍第十師參謀處上校處長案、決議通過、（四）軍政部何部長呈請任命魯鍾岱爲陸軍第四十五師軍需處上校處長案、決議通過、（五）財政部宋部長、實業部陳部長會呈、請派徐新六、陳紹嬀、楊敦甫、黃漢樑、康溯三、任中國國貨銀行第三屆官股監察人、並指定徐新六、楊敦甫爲常駐監察人案、決議通過、（六）財政部宋部長呈、爲湖南印花烟酒稅局局長鍾齡、請予免職、遺缺擬以謝基楨繼任案、決議通過、（七）實業部陳部長呈、爲本部科長周秉達辭職照准、遺缺擬以李壽祺接充、又技士潘贊化請調任爲科長、幷請任命陳德熾爲科長案、決議通過、（八）交通部陳部長呈、爲本部荐任秘書陳大經請予免職、遺缺擬以史濟寅補充、又技士宋麟生黃桂祺均免職、遺缺擬以王九齡、江寶容補充案、決議通過、（九）鐵道部顧部長呈、爲本部業務司司長關賡麟、參事俞棪、均應請免職、又請任命俞棪爲本部業務司司長案、決議通過、（十）河南省政府主席劉峙呈、爲本府教育廳荐任秘書鄭若谷、杜光遠、郎鑑、均請免職、遺缺擬以王靜瀾、蕭文哲、文緝熙接充案、決議通過、（十一）河南省政府主席劉峙呈、爲本府財政廳秘書李守誠辭職照准、遺缺請以陳大經接充案、決議通過、（十二）甘肅省政府主席邵力子九日電、請任命李斌丙爲本府秘書長案、決議通過、（十三）實業部陳部長呈、爲發展全國水力事業、設立水力委員會、擬具該會簡章草案、暨臨時經費概算、請鑒核備案、決議通過、

縣參議會
各省成立期限

本報十九日南京電　內部息、縣參議會江浙皖限年底、冀豫限明年七月、四川等遠省限明年底組織完成、首席縣長案送中政會核議、

外交委員會將開會
蔣作賓昨日抵京

本報十九日南京電　蔣作賓十九日由滬返京、下午訪羅外長、汪院長、晚蔣委員長宴蔣作賓於官邸、

本報十九日南京電　蔣作賓返京、將召外交委員會、討論最近外交問題、

本報十九日南京電　德總統及政府要人、以蔣作賓任公使極努力邦交、特贈總統親簽名近影一幅、及名教授嚇訪勒繪畫一幅、寄德使陶德曼轉贈、陶十九日午在京辦事處宴蔣、請羅文幹徐謨陳紹寬作陪、面遞贈品、雙方均有演說、德使陶德曼公畢、十九日下午七時乘車赴平、

保障自由
決定實施辦法

本報十九日南京電　國難會議會議決關於保障自由案、交國府令行政院切實施行、行政院令內政部及司法部會商具體辦法、呈候核辦、

本報十九日南京電　內法兩部召集會議、已決定實施辦法、會呈行政院、

劉峙辭豫主席

本報十九日南京電　劉峙辭豫主席、俾專心剿匪、由覃振繼任說、

本報十九日南京電　劉峙十九日返豫、

榆關形勢稍緩和
日軍野心仍未戢
圖奪九門石門喜峯等險要
何柱國抗議日軍砲擊榆關

本報十九日北平電　秦皇島十八日下午九時五十分電、**榆關情形、昨今甚平靜、日兵營附近戒備仍嚴、**據交通界息、**錦州日軍連日祕向綏中方面調動、**每次由錦到綏之僞奉山車均附有鐵蓬車二輛、滿載日兵及軍用品、**每晚並由綏中派出鐵甲車一列、西進至万家屯一帶梭巡、**翌晨始仍開回、爲防義勇軍襲擊、**沿途不時放砲示威、**僞奉山路沿線民團槍械、現均被日軍繳去、並捕農民二十餘名、迄今尙未釋放、

路透十九日南京電　據今日從北方抵此之旅客稱、**熱河救國軍東界、現人數愈多、集於熱河之日軍、準備攻擊北票附近、擬奪九門口、石門寨・喜峯口及其他險要・**熱河主席湯玉麟刻在何處、尙未明悉、湯態度頗可懷疑、因有代表二人絫於長春、

路透社今日得官場消息、十九日秦皇島電、駐山海關之何柱國旅長、曾因日人無故砲擊山海關・提出抗議、但日人迄未說明其炮擊之理由、山海關現尙甯靖、

中央十九日北平電　山海關十九日電、（一）駐榆關之日軍守備隊隊長松下本日下午三時半訪何柱國於私邸、談約二小時許始辭去、玆探得其內容如下、一、以前之一切誤會應設法解除、二、盼報紙間對榆關事件不須擴大登載、不確者應注意之、三、樂善堡民團被捕事、此後凡長城以內如有叛逆警察與我方警察發生衝突時、應雙方解除武裝、再開始交涉、四、長城以外屬關東軍範圍、如發生事件、駐榆守備隊不負談判責任、五、榆關治安中日雙方應以和平手段共同維持之、（二）樂善堡被日方捕去之武裝民團五人、經何柱國與日守備隊交涉結果、已於十七日晚釋放、

中央十九日北平電　榆電、何柱國十八日語往訪記者、謂日如挑釁、決以沉靜應付、日如來攻、則堅決抵抗云、現何每夜巡查至夜深二時始得就寢、已有二十餘日未得安眠、

江灣已接管
民居僅存十之一二
彭浦廟行同時布崗

昨日江灣鎮日軍撤退時、我方接管手續、事前有充分準備、地方秩序、極爲良好、而彭浦則日軍於日前撤退、並未知照我方、致發生刦案、故於前日轉知日方後、亦於昨日上午派警前往駐防、詎知**廟行日軍、昨又突然撤退、仍未預先通知我方、該地治安、又陷於危險、**幸爲我方查悉、乃由撤退區域**接管委員會急派**寶山縣公安局第二分局長劉桂庭、首都保安隊第三中隊長朱煌、率警二十名、會同寶山第二區長陸鳳濤、**立刻前往接管、**業於**昨日下午三時許到達該處、**維持地方秩序、至昨日接收江灣、因閘北日軍尙未撤退、所有**江灣廟行彭浦吾方之警隊、在情形上實在四面包圍之中、**共同委員會吾方委員、**業將此事函知日方委員、**並通知共同委員會主席克甯漢氏、加以注意、玆將接管江灣情形分誌於後、

江灣

▲出發情形　接管委員會昨派市公安局五區五所長戴鴻恩及該會特派員李嵇鈞梁扶初、並各公用教育機關特派員、均于昨晨八時半在聯社集合、公安局方面由吳和孚率領警士數十名、分乘卡車二輛、同時到達、乃分兩組向江灣彭浦出發、預駐羅店之保安隊、亦於昨晨前往江灣、

▲分頭接管　第一批由吳和孚率領、於九時許抵鎮、在新民中學召集警察、派遣下鄉調查戶口、戰後住戶、僅及以前十分之二、午後四時當即查竣、戴鴻恩于前日由羅店抽調首都保安隊一中隊、開往大場、暫駐廣肇山莊、候令調遣、戴本人則於昨晨九時半、到江灣鎮、與吳和孚在新民中學會晤、即遣警二名、往廣肇山莊通知留駐警士候令開拔、第二批人員旋亦到鎮、與戴會合、由日守備隊司令赤澤六三、延入文化學院日軍駐所商談交代、時兩批到鎮之警察、已在五區五分所暫息、市政委員會及教育機關代表、亦分頭自行至各處接管、

▲監視接收　十時二十五分、共同委員會我方溫委員應星、日方委員原田、偕同英方桑海爾、美方特來達、法方麗納、意大利之代表巴勃司達、及隨員梯尼、蘇樂中尉等來鎮監視、十一時舉行接管儀式、赤澤並與戴鴻恩握手道別、日軍即撤退、至鐵路以東、日軍退盡後、我方即分派警察接防、自淞滬路起、分派三十餘崗、沿途設崗、至文化學院、該項崗位置雙崗、地方稱安、五區警察局長戴鴻恩負責節制、其隊部即設於文化學院、下午二時半往接管、內政部昨日下午派員前往視察、市政委員會辦事處、江灣農會、商會、善會等、分別召集、保衛團、崇善堂、慈善會、救火會、議設法恢復、電話局昨日上午均派員前往、公共汽車公司、亦派技士前往視察道路、

▲日軍演習

▲戰壕憑弔　自一二八戰起、江灣廟行之戰、最爲劇烈、全鎮房屋、被焚者十之八九、記者昨早偕接收人員同行、沿途出北四川路、至靶子場、見日海軍陸戰隊司令部前、有鐵甲車及小型坦克車數輛、停駐江灣路上、持志大學、勞動大學、國立中央商學院、藏士皮廠、孤星影片公司、長城油漆廠、上海法學院等機關、盡剩牆殼、其他民屋商肆之被槍炮彈洞牆角屋脊、無暇詳記、僅愛國女學校、損失較小、勞大校舍、頹垣上之彈孔、密如蜂窠、江灣車站、僅餘東首一廛、及西首一樓、巍然獨存、餘則夷爲平地、站西鐵軌上停有蒸汽車二輛、亦已破碎燬損、不復可修、沿途閘北公共汽車之類臥於地者、達五輛之多、或僅留車殼、或僅存一頂、或截爲兩節、抵鎮過香花橋、大街市廛、幾全成瓦礫場、惟公安路及公安局五區五分所救火會房屋、尙完整、然內部均杜折椽倒、零亂不塌、記者遇一鎮上貧民、據談日軍戰壕、其普通壕似與我軍無異、成一直線形、但其重要處工事、則甚鞏固、如設置機關槍地方、其地底掘至四五尺深、但離地面處仍堆沙包泥土、成一土饅頭、內立木柱、上覆厚板、木與板相聯處、用鐵釘攀住、故每一壕築成必高離地面在七、八以上、壕後尙有似洩水小溝（以接交通壕）通至後方、與他溝相通云、記者見有一魁照路旁竹墩內、掘有約五尺遠處、機槍窩、因日軍欲撤均經毀去、僅餘沙包深陷土中、當日軍於四月杪進抵江灣時、盜刦十六家、損失在二千元之譜、本月十一日夜間、又有十家被盜、約損失千元左右云、

共同委員會監視接管簽字（右）日守備隊長赤澤六三（左）市公安局五區五所所長戴鴻恩

彭浦

▲接防情形　彭浦鎮位於大場之南、初駐日兵百人左右、於本月初撤退、竟未向共同委員會報告、轉知我方接收、故近數日內、該鎮暨附近村莊、已屢遭土匪搶刦、該區市政委員凌志斌、呈請該會提早接防、該會乃通知駐滬日領、昨晨八時、凌志斌會同市公安局劉巡官、暨首都保安隊一分隊警士三十三人、由隊長劉子育率領、自大場鎮步行到彭浦鎮、已十時三十分、以日兵早已離鎮、故無交替手續、即在彭浦小學內暫設辦公處、並即分佈崗六處、接防後、十一時邀彭浦區保衛團團長周步濂、王朝棟、市政辦事處趙文修、張仲祥等、集商聯防辦法、決定下午八時起禁止交通、公安事宜、暫由五區五所彙領、並由保衛團協助、公安局戶籍主任吳和孚、昨已派科員張志濠及調查員十三人、分四組調查、今日可竣、

▲損害尙輕　該鎮於戰時雖覓日炮彈紛飛、幸目標不在該鎮、故屋宇人畜並無重大損失、惟梅村小學損失最大、該校被日軍駐留、教室作爲馬槽、臥室改爲食室、雜物零亂、街戶破壞不堪、彭浦小學則課桌用具、大多損失、校舍亦炸毀一角云、

調查團決赴黑晤馬
馬部軍事進行極順利

日聯十九日哈爾濱電　國聯調查團定於二十一日離哈赴齊齊哈爾、

中央十九日北平電　馬占山密使與調查團會晤、日恨極、調查團決赴黑晤馬、日力阻、謂不負保護責、

路透十九日哈爾濱電　國聯調查委員團宣布、已將往訪馬占山之行作罷、按數日前調查團擬往晤馬、『滿洲國』當局曾力加反對、

電通十九日哈爾濱電　國際調查團昨上午十時、在英總領事館內開秘密會議、協商與□□會見問題、據聞前在北平、已與□□代表會見、此次則決定斷念、容使他日在『滿洲國』外、與□□會見、惟蘇聯方面、決照既定方針、拒絕調查團入國、前途恐有相當困難、

路透十九日南京電　據可靠方面稱、**馬占山之抗日軍事行動極稱順利・日軍曾數度被窘・**

馬現得華僑贈送飛機數架、參加作戰、龍江之兵工廠已遷移黑河、聞**馬最近購置軍械頗多、尙待證實、**然馬於未反正時、確由日方取得軍械、馬之軍隊約四萬人、步炮騎兵俱全、尙有飛機一隊、野炮二十尊、聞**馬之軍隊軍容甚整・軍械充足・**且得民團及義勇軍贊助、人數漸增、

本報十九日天津電　馬占山十九日晨飛海倫、並電令呼海線所部及松浦鎮各軍誓死抵抗、

本報十九日南京電　軍息、馬占山謀整個抗日、日內將與丁超李杜各義勇軍代表晤面、會商大計、馬部現共九旅、均五萬人、

義代辦返京

本報十九日漢口電　義代辦齊亞諾、十九日晨乘艦離漢返京、過潯將稍勾留、

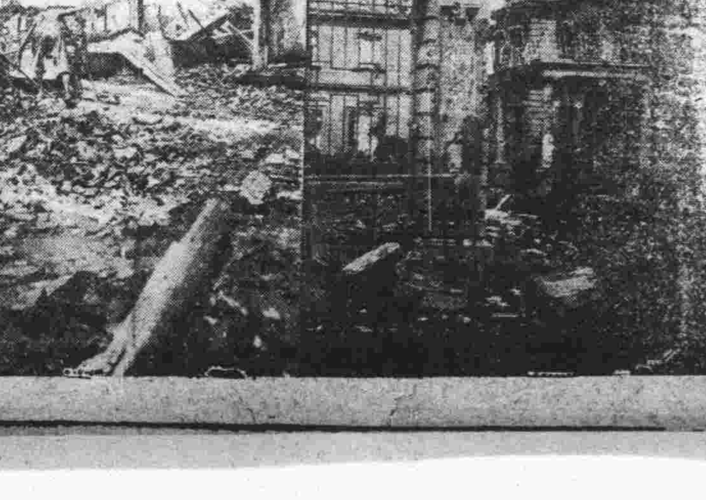

江灣鎮已成荒墟（右）勞動大學僅存頹垣（左）

京滬通車期
最早念八日

本報十九日南京電　鐵部息、京滬路最早二十八日可實行全路通車、

平警續南下

北平南調保安隊第二批、已由平綏靖主任張學良、令警廳選出、張氏日前曾電接管委員會、請派員北上接洽、玆悉滬上保安隊總隊長盧鏻、已令副總隊長張文傑、昨晚乘輪赴平率警來滬、約本月二十七日左右抵滬、據盧氏談、第一批平警來滬、因總隊部隨同開拔、差遣伕夫均亦南下、故全數達六百名左右云、

交還被俘軍民
日方約定在北站交還

我方被俘軍民、昨晨我方特派員陸紹基、查南強、會同十九路軍後方辦事處秘書沈穀、十時許駛抵北站、日方參謀富田直亮、業經到達、吾方被俘軍民三十九人、亦經解送該處、逐一點交、並將被俘各人名單、交吾方查驗、當由吾方簽收、率同被俘各人、返歸十九路軍後方辦事處、計被俘之軍民三十九人、其中六八爲第五軍所部、內一人患病頗劇、十八爲十九路軍所部、念三人全屬平民、被日軍無辜被捕者云、

商務印書館善後辦事處通告第十八號

（為繼續發給解雇職工退職金等欵及代領辦法事）

啓者本處發給解雇職工退職金並發還特別儲蓄等款至本月十九日止已經領取者計一千二百餘人所有留滬職工大都均已領取誠恐有外埠陸續來滬者自本日起改在四川路七十八號本辦事處發給其未來滬者可不必親自來滬已另訂有代領辦法分委託上海妥人具保代領及向就近分館具保領取委託本館交郵局或銀行匯寄三種凡已向本處登記通信地址者均已將委託書交郵分寄如有地址變更未曾收到或未登記通信地址者請即來函索取以便照寄特此通告

商務印書館善後辦事處謹啓

念一年五月二十日

席裕昌律師受任陳浩記號陳瑞浩君常年法律顧問通告

如有侵害上開當事人一切法益者本律師當依法盡保障之責此佈

事務所南京路保安坊女子銀行二樓 電話九四一四號

揚子飯店籌備處緊要啓事

本公司於去年九月組織成立當推葉坤先生為籌備處正主任張德卿先生為副主任嗣後葉君高就香港滬事不克兼顧經函電催促一時亦不能來申茲因日軍撤兵在即本公司正主任一席未便久懸故特於本年五月十二日開會議決公推張翰材先生為籌備正主任張德卿先生為副主任以資專責而利進行所有前發臨時股款收據由葉坤張德卿具名者請逕向原經手人接洽掉換收據以清手續恐未周知特為登報聲明此佈

揚子飯店籌備處謹啓

中央執行委員會黨史史料編纂委員會徵求革命史料通告

為通告事查本會前為徵集革命史料會經呈請 中央通令國內外各級黨部暨政府機關協同搜集并經擬定辦法公告徵求在案茲為力求詳盡并鼓勵應徵人之熱忱起見訂有獎酬辦法一種附後公佈尚希本黨同志中外人士踴躍應徵實所深企特此通告

常務委員 林森 胡漢民 鄧元冲 葉楚傖 戴傳賢

(一)徵集革命史料辦法 一、如承將革命史料贈送本會或將史料借抄及影印者由本會發給收據(影錄之件俟影錄完竣掛號送還)其他各地欲交就近黨部機關轉寄或影錄亦可 二、如所寄史料須得酬報或需郵費印錄諸費者請先寄詳細說明並所需報酬或費用之數目本會審查後即酌定報酬給付如材料太多或未知本會有無同樣之件則先寄目錄 三、凡寄贈之件如數量較多或較為重要者本會收到後當予以表章或特別獎勵其辦法隨時酌定之 四、凡贈送或借出史料之機關及私人請將名稱姓名籍貫原由通訊處詳細說明其在國外並祈列入西文地址以便通訊或商榷

(二)徵集革命史料項目 已由中央徵得或曾見中央刊物已載之件祈勿寄送

總理	遺像 遺事 遺墨 遺著 遺物 遺蹟
黨務	凡本黨各時代宣言約章議案文告命令任狀獎狀誓詞黨證等均屬之
紀載	凡關於本黨革命如編年紀事別錄傳記圖表等項
報章	凡本黨各時代海內外所刊行之革命雜誌新聞與普通之雜誌新聞其紀事廣告與革命有關者均屬之
遺蹟	凡先烈前哲之遺像遺事遺著遺墨等是其他革命紀念地建築物及先烈前哲紀念碑文祠墓等攝影亦屬之
卷宗	國內機關海外使館領署暨在滿清各反革命盤據時代留存或散在民間之卷宗與革命有關者屬之
雜件	凡不入以上各項而足資革命史料考證者屬之

(三)贈送革命史料獎酬辦法 民國二十一年三月修正 一、凡將革命史料贈送本會或將史料借鈔及影印者得由本會照此辦法酌給報酬 二、凡報酬分酬金獎狀獎章三類 三、酬金數目無定額按贈件價值臨時酌定 四、獎狀分甲等乙等丙等三種其贈件人應得何種亦由本會臨時酌定之 五、獎章分金質銀質銅質三種其贈人應得何種亦由本會臨時酌定之但須贈件人已領有本會獎狀後再贈送革命史料時方得分別頒給獎章 六、此辦法自呈准常務委員之日施行

新亞細亞月刊

研究中國邊疆問題與東方民族問題之鉅刊

第四卷第一期

目前救國之途徑……
建設西北第一計畫……
開發西北實業計畫的重要性……
關於西北國防之研究……
西北貧瘠的形勢及其經濟價值……
瓊崖救濟與開發計畫的研究……
黃埔港之建省的前途……
嵩興埠在東北的權利與門爭……
俄美日出東再禁止與日本經濟……
日本金輪國際化的觀察……
中日戰爭今日世界之地位……
暹羅在外蒙古……
謎之婦女不合作運動……
印度番女之的由來……
吐魯番乾燥的由來……
稽查長……

朱魏唐華
戴胡何杜朱張莊余翟蕭光崇仲企蔣
季漢應 超 錫福漢荊作圖陽陶雲用
陶民欽彬齋鑄昌華洲梁譯譯譯譯賓

每册二角五分 全年三元 預定優待九折 七月底止

新亞細亞月刊社出版 上海金神父路花園坊十四號

本社書目：西北……九角五分 中國邊疆……九角五分 青海風土記……三角 西康札記……三角五分 導淮之根本問題……三角

THE CHINA CRITIC 英文 中國評論週報

五月十九日出版 五卷二十期目錄

社論 ▲日本之治安問題(記者)▲上海之善後(記者)▲日本退兵之理由(記者)▲對日政策(記者)▲中俄復交問題(記者)▲包身制(記者)▲上海自由市問題(記者)

專著 ▲中日生鐵與煤油之來源……蕭純錦 ▲中日問題……S. LAUTENSCHLAGER

華僑欄 ▲被壓迫之華僑……林幽

小評論 ▲母親鑑……全增嘏

書評 ▲社會進化論……A. G. KELLER

統計 ▲一週大事記 ▲中報論評 ▲西報論評 ▲公文 ▲讀者論壇

定價 每册二角 全年七元 半年四元 三個月二元

(一)上海北京路五十號 中國評論週報社 (二)上海卡德路 環球中國學生會 (三)上海大華雜誌公司 (四)各省大書坊

謹防假冒 哈蘭士

本藥房所製六零六發售垂二十年信用昭著久為各界歡迎近查有仿冒本藥房商標牌號希圖以假混眞賤價漁利請購服諸君務須認明上圖盒面上端哈蘭士字樣下端左方太和大藥房牌號旁面仙鹿商標背面哈蘭士肖像方不致誤藥品關係生命萬宜注意為幸

上海四馬路 太和大藥房總發行所

全國印刷界注意

本所創設二十餘年專營各種中西鉛字銅模印刷材料出品精良交貨準時向本所交易過者均能滿意際茲百業發展內地紛紛創辦印刷以作商業文化宣傳之利器本所為免除印刷業同人採辦鉛字材料遠道跋涉計特添闢外埠信通交易部各同業如需採辦印刷上之一應用件均可來信接洽倘蒙垂詢價目自當即日詳細答覆俟貨款到達即將貨品裝箱運上少數鉛字並可交郵包快遞較為便捷

上海法租界東新橋街一百六十號 盧柱記鑄字所啓

本報添聘通訊員

廣州 福州 蘇州 常州 通訊員

本報刻需添聘上開四地通訊員各一人如具有經驗志願担任者請即連續試稿三次合則專函聘定不合恕不裁覆 其餘各地通訊員均已聘定請勿惠函接洽特此附告

本報啓事

本報京平津等各地分館業已成立十處當地各界如有定報及登載廣告等事可就近至各分館接洽分館地址開列如下

南京 城內新姚家巷念六號張儒卿君
鎮江 京畿嶺黃少泉君
常州 鼓樓北首大廟弄口吳葆生君
無錫 北門外露華弄口石清麟君
蘇州 東中市申報館吳寶書君
杭州 城站新福緣路七號
嘉興 城北孩兒橋二六八號
北平 宣外鐵老鸛廟念一號永豐報房內
天津 南市廣興大街華昌報房內
鄭州 中州報社內王古愚君

社論

和平之夢

楪

和平人人所企望也、而事實上則日日走入不和平之途、此其原因、(一)由於人類之殘殺性未盡去除、(二)由於物質文明進步之結果、人之慾望增高、(三)由於人我限界之觀念太深、(四)由於偏頗之教育、養成淺狹之自大性、

(一)、記者有「人類最後獸性之發見」一文、刊在第六號本報、茲不復贅、

(二)、近代物質文明、進步不已、人之慾望、亦與之增高無已、但物質進步、無論如何神速、有程序的、而且有限制的、人慾望之增加、無程序、無限制、於是人之慾望、終無滿足之時、一方面日習於奢侈不知自反、一方面求滿足其奢侈之慾望而無所不爲、物質不足以供所求、豪奪巧取、物質文明之結果、第以供少數人奢侈之揮霍、少數人奢侈日甚、多數人之生活彌艱、兩者相迫、而和平不能復保矣、

(三)、近代雖交通進步、五洲之人、接見日密、而種族與國家之觀念、深印於腦、牢不可破、蓋人類莫不有愛己心、若不擴充其愛己心、於是己欲生也、而致人之死、己欲榮也、而致人之辱、人各有己、人各有愛己心、互相侵犯、互相賊害、小之個人與個人之殘殺、次之團體與團體之殘殺、大之國家與國家之殘殺、再大之種族與種族之殘殺、大小範圍雖不同、要之皆狹義之愛己心所造而成、故不能擴充其愛己心、第恣肆其愛己心、只知有己、不知有人、而和平不能復保矣、

(四)、教育養成人類之第二性、虎至暴也、畜之可以媚己、水至柔也、積之可以攻堅、殘忍暴虐之人、引以人類之同情、惻隱之心、亦有時發見、慈和愷惻之人、激以偏頗之言論、忿懥之氣、或亦不能自遏、若以偏頗之教育、日日以獎勵殺人爲事、受教育者、耳濡目染、若一切問題、不必問其環境如何、前因後果如何、只須以武力解決、而遂無不了之事、此種淺狹之自大性、實爲破敗和平之重要原因、而和平不能復保矣、

此四種原因、所由來有漸、非一朝一夕之故、所以自歐戰以後、國聯也、九國公約也、舌敝脣焦、爲和平之運動、卒之理想之和平、猶如清夜之夢境、醒來皆非、假使國聯與九國公約、有威大之力量、爲强制之執行、雖不可企永久之和平、或可得一時之和平、今幷此而無之、既無法減少其破敗和平之原因、又無力制止其破壞和平之行動、以此而言和平、豈非夢語、

日本此次不幸之案發生、軍人專政、勢將實見、世界各國、皆汲汲爲和平之憂慮、路透倫敦電、「各政黨談論此事、或將爲假面具之軍人迭克推多制、而足危害世界之和平、或將在滿洲取强硬之態度、而不顧蘇俄可能的反對」、國民莫斯科電、「東京事變、恐將大增遠東戰爭之危機」、國民柏林電、「遠東事變、已使柏林交易所受不利之影響」、孟切斯脫指導報社論、「日本軍國主義之黷武性質、漠視國聯之和平建議」、和平之將破裂、已爲共見之事實矣、如何可以維持此行將破裂之和平、不爲黷武者所破壞、已幾乎束手無策矣、蓋有記者所論四種原因、日日向不和平之途出發、以各方面之相逼而來、不和平之局、早已造成、雖急欲退而抽薪、而熱度已達於沸點、不可復降、而況乎以火濟火、不僅燎原、且將自焚、吾人觀前因後果、不和平之痛苦、已無可避、惟如何應付於和平破裂之時、與如何收拾和平破裂之後、不能不早自圖之耳、

西園寺昨到東京
日閣揆即可揭曉
鈴木與軍部未完全諒解　預料西園寺仍推薦鈴木

路透十九日東京電　據消息靈通方面聲稱　荒木與鈴木商得諒解之說、尙屬過早、聞軍部現仍力主大舉清除政黨弊惡、並救濟農民與小資本之商家、而鈴木則不肯担任立即實施此種遠大之改革、故爭點上似屬極關重要、軍部爲傳統的厭惡資產者、其將士皆募自鄉間、當然表同情於貧苦之農民、咸覺農民困於重稅、而工商界之巨子則賌以爲利、故以爲今欲避免更惡劣之發展、則當掃除關於日本政黨制度之弊害、及改善農民生活狀況、而政治家與廠部立場不同、其權力多有賴於政黨獵官制、此與財閥有密切之關係、故自不能担任過分之改革也、

路透十八日東京電　傳說鈴木代表政友會、荒木代表陸軍、已成立關於新內閣性質之諒解、西園寺定今日午後到東京、聞已允對於陸軍意見、予以完全考慮、衆料鈴木明日將組織新內閣、以政友會爲根據、但容納若干非黨員、預測新閣將以吉田(現任駐意大使)、宮內大臣牧野女壻、)爲外相、勝田爲藏相、荒木雖因陸軍下級軍官、參加星期日暗殺案引咎辭職、但衆意陸相一席仍將屬諸荒木

西園寺抵東京
▲沿途嚴重戒備

電通十九日東京電　西園寺公、率中川原田兩氏以下隨員、於午后零時四十五分、自興津乘汽車赴靜岡、沿途由持永名古屋憲兵隊長指揮之下、嚴重戒備、爲前所無、一行於一時四十分乘特別富士號與來訪之近衛公同車、就東上之途、四時五十五分抵東京驛、於全國民注視之中、受多數要人之歡迎、入政變渦中之東京

電通十九日東京電　西園寺公於今日下午四時五十七分抵東京站、沿途警戒非常嚴密、五時零七分抵駿河台之自邸、即與守候之鈴木侍從長會見、先由鈴木陳述日皇意嚮、後對政局會談約三十分鐘、鈴木侍從長於五時三十四分辭出、西園寺公因鑒於政局重大、在答復日皇前、先行聽取重臣方面之意志及軍部方面之志望、又對財政問題亦須徵詢各方面之意見、然後再於明日進宮、面奏後任內閣之事、高橋藏相將於明日上午九時往晤西園寺公、報告財政經濟之現狀、並陳述政友會今後之施政方針

電通十九日東京電　西園寺公進京後、日皇即於今晚派鈴木侍從長前往詢問、西園寺公將於明日進宮、謁見日皇、以答垂詢、

日聯十九日東京電　西園寺公鑑於時局重大、定於明日邀請高橋臨時首相、愼重考慮新內閣問題、倉富樞府議長、牧野內府等要人作重要會見、衆料當日即可奉答繼任內閣問題、

日聯十九日興津電　西園寺公赴東京當日即本日上午七時、有一自稱日本農民總同盟委員長者、至座漁莊別墅要求會見老公、祕書中川小十郎代見、該人即手交對西園寺公意見書一部後辭去、其內容陳述農村窮狀、希望老公犧牲一身、謀計國民生活之安定、

路透十九日東京電　近脫離社會民主黨與其他勞動團者、已正式決議於五月二十九日成立國家社會黨、其委員會於今晚西

園寺抵東京時曾往謁見、力陳近今之暴案、爲目下經濟與政治弊惡引起國民情感之表徵、故爲安甯國是計、當組織舉國一致內閣云、

鈴木組閣乎！
▲平沼說仍高唱

日聯十九日東京電　鈴木總裁與荒木陸相昨日會見成立諒解、西園寺公亦鑒於此種情形、擬推鈴木爲內閣領袖、鈴木內閣說已成確事、

電通十九日東京電　後任內閣、西園寺公將奏請何人、各方面皆甚重視、但軍部態度强硬、故後任內閣是否爲鈴木內閣、且觀此形勢、實難逆料、且政府內一部份尙高唱平沼組閣、故目下之形勢、實甚混亂、難以預測、

電通十九日東京電　鈴木政友會總裁尙未受黨大會之正式推戴、故其抱負未肯發表、惟將於二十日之黨大會聲明下列四大政策、即一、農村救濟、二、國防充實、三、政黨淨化、四、積極外交、

電通十九日東京電　鈴木內相因有軍部之要請、決於大命降下後、力謀革新政界、據氏左右語人、將廢止政務官、爲新內閣行政整理之試金石云、

自衛軍
猛撲哈爾濱
風勢利於進攻　距城僅十餘里

路透十九日哈爾濱電　反滿軍猛撲哈爾濱、距城五哩、但未能前進、現向後退、但料必將再攻、因目前風勢頗大利於攻軍、使對方不能以飛機轟擊也、哈埠附近松浦電廠爲反滿軍炮火所毀、但損毀不鉅、呼海路線旁堆棧與房屋亦多被轟毀、聞平民死傷不少、但詳數未悉、

本報十九日天津電　日軍十八日進攻佳木斯、與李杜部激戰、日軍用重炮轟擊、街市幾成焦土、李部爲顧全居民損失、暫退依蘭、日軍佔佳木斯後、十九日又進逼依蘭、李杜親率所部抵抗、日軍並沿江中下水雷、李部士氣極旺、誓死殺敵、

本報十九日天津電　日軍第四師團大部已由長春開哈、十九日午後二時開抵顧香屯、將繞道廟台子向松浦鎮出動、

▲以下轉入第四版▼

軍縮會前途黯淡
英代表薛西爾痛加指摘　聲稱繼續談判毫無意義

國民十八日日內瓦電　今日英首席代表薛西爾在此間表示軍縮會議缺乏進步、殊難令人慨意、當新聞記者進謁時、薛氏坦然聲稱、軍縮會議已飄流於毫無希望之淵海中、海陸軍專家之繼續談判、實屬毫無意義、若輩本以作戰爲職業、當然不能冀其贊成眞正軍縮、本會之目的、並非戰爭、亦非講求克敵制勝、實在減少戰爭之危險、乃以作戰爲樂者、從事談判、其何能濟、

哈瓦斯十八日日內瓦電　軍縮會議之工作有信其已停止者、實係大誤、各委員會仍逐日開會、從事有益工作、蓋非經各委員會先事研究、則軍縮會議即不能進行、德國代表團、亦由彭古或其代理人主席、且常開會、未嘗中輟、

國民十八日日內瓦電　今日軍縮會議航空委員會以二十二票對七票否決德國要求廢除一應軍用飛機動議、僅中國蘇俄土耳其奧地利匈牙利與布加利亞六國贊成德國主張、此次爭辯甚劇、甚致小協約國提議一切商用飛行器皆列作侵略軍器、

歐美防空事業
均有特殊設施

倫敦訊、空中襲擊、爲歐戰時初起之問題、故防空事業亦以歐洲各國爲發達最早者、英國在歐戰發生之次年、一九一五年一月十五日忽遇齊柏林出現於倫敦之上空、由空中蹂躪等於無防禦之倫敦市、由是英國民對於防空極爲注意、實有徹底之防空設施、試舉其一例、如英國之防空司令部特設防空學校、可以概見、有世界第一空軍國之稱之法國、亦有飛行中隊二百、飛機四千五百、並設有國家防空機關、其次蘇俄組有國防飛行化學協會、其會員實占四五百萬人之多、由國民捐納之飛機已達八百架、此外美意德及其各國、均有其特具的防空設施云、(世界)

德國內閣談判
進行頗多困難

哈瓦斯十八日柏林電　關於組織未來德國內閣之談判、仍在幕後進行、困難甚多、甚至有謂本月底以前、不能有任何決定之望、德國政界方面、擬待普魯士情勢之顯明、但普魯士議會重開時究將有何決定、殊難預測、目前內閣之要務、乃係關於建立一九三二年之預算、失業問題、原爲解決預算之關鍵、仍未消滅、頗有涉任國家經濟部長之望之葛德萊、及希萊休將軍、將參加今日之閣議、政府方面解釋謂、希萊休以代表部長名義、實有出席國務會議之資格云、

美國在檀香山
擬設獨裁政府

國民十八日華盛頓電　美國會內大海軍派領袖衆議員白禮敦今日在衆院提出一案、欲在檀香山造成海陸軍獨克推多政府、對於陸軍或海軍部所派總督授以否決檀香山立法會決議案之全權、白氏聲稱近日檀島發生麥雪氏榮譽殺奸案後、暴露該地施行法律情況、觀於該案偵查情形、足見近年地方政治觀念、大阻礙法律之施行、與秩序之維持、對於如此重要屬地如檀香山者、除美國外、無有他國能允許其完全由土人主持政務如今日者也云云、現火奴魯魯方面對此已有強烈之反對、

倫敦莫斯科間
本月四日通話

倫敦訊、倫敦與莫斯科間已於本月四號起接通電話、在英國方面、全國各處皆可與俄京通話、惟俄方暫時以莫斯科一埠爲限、電話費晝間每三分鐘廿一先令、夜間減半、(世界)

遠東時局緊張徵象
蘇俄整軍修武已露骨化
▶後備軍人動員有四五萬人武裝◀

國民社十九日柏林電　今日德社會黨之前進報稱遠東局勢、有益見緊張之象、據柏林所接蘇俄官廳發表之無線電消息、史丹林原擬赴克利米亞遊憩名所消遣長夏、今因預料時局恐有突然之發展、忽已決定作罷、又陸軍人民委員伏羅希洛夫原定昨夜就無線電廣播台演說、乃莫斯科電台報告員忽臨時宣稱伏氏因被召赴重要會議、取銷演說、此外復有一時局緊張之重要徵象、莫斯科最高軍事委員會已決定召集一九〇九年一九一〇年一九一一年及一九一二年級後備兵役者參加本年大會操、或加入地方保安軍或加入赤衛軍不准託故請免、該報以爲前述數種消息、皆可令人發生極大之憂懼、而後備軍人動員之決定、將使有四五百萬人武裝操演、更可謂一可怖之軍事示威、猶憶五月一日莫斯科勞働節遊行有十萬防軍、携最新式戰具列隊過赤色廣場、加之三百架飛機迴旋天空、若與此比類而觀、亦可見俄人整軍修武之赳赳矣、

蘇俄空軍示威
將舉行大會操

國民十八日莫斯科電　今日此間發表、蘇俄行將舉行赤衛軍與地方保安軍大會操、政府已用無線電通令全國通俗航空會會員、準備於指定日期向各航空塲報到、以便全體飛行家參加會操、按通俗航空會以謀航空及天空防務之民衆化爲宗旨、有會員八百萬人、其最重要職務則在訓練市民航空試驗及格後之初級飛行家、俾可深造云、

林白綁案中之騙案
綁匪未獲全國均注意寇狄士

寇狄士接洽贖款　騙局暴露下獄

路透十八日特倫頓電　寇狄士未能具萬元保金、今日下獄、有一私販名巴錫者、自稱曾助匪綁取林白子、並詳述經過情形、有聲有色、但經盤詰十五小時後、今日始承前所言者、皆屬子虛、前經手以贖款五萬元在白郎公墓中交與綁匪之康登博士、日內將發表其經付贖款之經過情形、查康登係一小學校長、寇狄士之騙局暴露後、全國人民憤慨異常、羣向政府請願、治以欺騙政府罪、如此罪狀成立、至多可加以三年半之有期徒刑、據當局稱、因寇誑言與匪接洽、當局曾以軍警陸戰隊飛機汽車及船隻等等、供寇驅使、所費不少、前星期寇僞稱匪在某酒船上、當局曾集四省之緝私船隻巡行海上、實則並無此酒船也、林白子屍身發現之日、林白上校尙擬私艇、巡遊於長島口外、希冀與匪接洽、亦受寇狄士之哄騙也、

詐騙販酒巨款
寇狄士驚人事件

路透十八日特倫頓電　自認在林白子綁案中、虛構事實、藉以騙欺之寇狄士、今日已被正式起訴、賀浦威警察頃發現寇狄士、曾勸林白上校用寇狄士名義、以二萬五千元存於諾福克某銀行、以示預付贖欵之信義、林白上校不允、因未知與寇狄士接洽之匪、是否眞藏匿其子也、今日紐約警察、亦發現一驚人事件、據聞有一蘇格蘭人、以販酒爲業、曾被寇狄士詐騙巨款、寇自稱可向諾福克警察行賄、容其運酒入境、故該私販付以巨欵、後私販察知其詐、向之交涉、此爲寇自承虛構與綁匪接洽之事實以前之事也、警察現恐寇悔罪自殺、故嚴密看守之、諾福克警察現稽查寇在林白子被綁夜之行動、據寇妻稱、是夜其夫未曾離家、

又一未成之騙案
水手巴齊區事

哈瓦斯十八日紐約電　水手巴齊區自謂林白幼子綁案、伊曾參加、此事完全不確、巴齊區事使用麻醉劑、其行動已失常態、警察早料其所言之不實云、

日暴案餘波
決死隊員自首　軍部嚴懲凶手

日聯十九日東京電　指揮農民決死隊襲擊鳩谷電廠之前任小學教員某人(三十一歲)、逐知警視廳嚴重追探其行跡、遂於十八日正午投松江憲兵隊自首、現由松江警察署傳訊中、

電通十九日東京電　關於不祥事件之陸軍方面十一人、已於十八日交軍法會議、據陸軍當局表示、惹起此次不祥事件者、其情雖屬可憫、然爲保持軍之威信與統制起見、對此徒逞血氣而越軌行動者、決嚴重處罰、務使不再發生同樣事件、

日聯十九日東京電　農民決死隊預定襲擊各處電廠後、逃往滿洲、然事後全員十三人中八人已被檢舉、當局現正嚴重搜查其餘五人、門司、下關一帶警戒甚嚴、據當局調查、

麥唐納出醫院
先歸洛錫茅資　六月間返倫敦

路透十八日倫敦電　麥唐納在療養院割治目疾、已兩星期、今日出院、精神甚佳、且有愉快之色、出院後即偕其女公子直赴唐甯街相邸、代理總揆包爾溫自治地大臣湯姆士及外部次官等、咸來晤談、時頗久、詳告以最近經過事件、尤注重外交、首相將於今夜返洛錫茅資故里休養、隨行者有其女公子及眼醫一、私人祕書二、衆料首相稍事休憩、俟康復後、即將著手研究洛桑賠欵會議所將討論之問題、及其他重要事件、

哈瓦斯十八日倫敦電　首相麥唐納與包爾溫及海外自治領地大臣湯麥斯長談之後、延見外務部常任祕書文西達、文氏以首相離倫敦期內所發生之一切事件、尤其是關於國外者

犬養毅黨葬

日聯十九日東京電　犬養毅葬禮於十九日正午在永田町首相官邸舉行、參加者內外朝野名人五百餘人、生前最有親交之頭山滿氏代表親族出席、十二時二十分喪主犬養健、首相夫人千代子等諸親族、葬儀委員長高橋以下各資坐位、遺像之前、飾以日皇下賜之誄及旭日桐花大授章、其兩傍滿置各皇族大臣各國使臣所贈之花圈、十二時五十分勅使牧野侍從、日皇后代表永積事務官、皇太后代表西村事務官、各皇族代表順次代科、後政友會代表鈴木新總裁、民政黨代表若槻總裁、貴衆兩院議長等致弔詞、至二時完畢黨葬、更於二時半舉行告別式、五時靈櫬由官邸出、裝赴落合火葬場

但澤自由市新爭執
德國提交國際法庭公斷　國聯拒絕波蘭指摘公文

國民十八日海牙電　今日德國以對波蘭新爭案提交國際法庭公斷、德爲原告、波蘭爲被告、此爲提交該法庭之德波爭案之第十九案、其餘各案已有十七案、由德國勝訴、此案乃國聯理事會解決之無結果、

國民十八日日內瓦電　國聯波蘭代表指摘國聯所派駐但澤自由城之管理員意人格拉維那伯爵、據稱、該員在自由城行仇波政策、近今英國數大報所載、波蘭將在但澤實行武斷政略之驚人論言、亦由該員發出云、理事會今日舉行非正式會議討論波蘭此項來文、波蘭代表力言所指各節、皆確有證據、經激辯後、通過決議案、拒絕波蘭之來文、謂此文未便公開討論、並重申信任格拉維那伯爵、

哈瓦斯十八日柏林電　據德國「前進」報載稱、但澤自由城內之希脫拉軍隊組織、非特未被解散、且近數日來、又將得德國方面之奧援、大事充實云、

戈古洛夫
被取血檢查體格
繼續研訊行離奇

哈瓦斯十八日巴黎電　預審推事富蘭利、對於戈古洛夫案之文券、詳加研究、據外交轉到之情報、有前任哥薩克上校名顧朋者、向法國住保加利亞公使館宣稱、戈古洛夫自一九一八年至一九二一年間、在高加索地方、有親近布爾塞維克之行動、一九二四年復告發反革命委員會、致該委員會之委員十九人、均遭槍斃、現在專家醫生、對於戈古洛夫、尙未診察、僅於今日在腰部打針、取出血汁、以便檢查其體質云、

瑞典政府
延長金本位期限

哈瓦斯十八日瑞典京城電　政府提議延長使用金本位期限案、已經國會通過云、

西班牙總理
邀宴威爾斯
演講社會問題

哈瓦斯十八日瑪德里電　西班牙總理及內政部長邀請英國著名小說家威爾斯公宴、威氏將於明日在瑪德里劇院中、演講文學及社會問題云、

美國禁酒問題
民衆意見改變　政府仍加拒絕

路透十八日華盛頓電　五月十四日美國會有主張開放啤酒禁令之大示威行動、但今日參議院卒拒絕准製釀及出售有酒精力百分二、七五啤酒之提議、

國聯行政院開會
將討論兩項問題

哈瓦斯十八日日內瓦電　國聯行政院明晨集會、將討論兩項問題、一爲解放伊拉克國脫離英國管理案、二爲英國代表團所提備忘錄、要求國聯會支出撙節案、

「斐列巴」郵船肇事經過及救濟

◎最初發現火災者◎

路透十八日阿典電　天津開灤煤礦公司總技師樊倫丁之夫人、爲菲列巴號船客之一、由英船救起、登岸後語人、謂渠在艙面參加跳舞、並遙視瓜達費角之燈塔、深夜一時、渠返艙室開電燈、但開關不靈、渠即奔出呼管事員而告之、並囑其轉達船長、渠復返室、倏聞腦內電線炸裂聲、轉瞬滿室皆烟、火即蔓延、斯時船乃停駛、並塞氣洞、以期遏止火焰、但已不及、致船員多人、未及脫逃、葬身火窟云、

◎法國女義俠救主◎

哈瓦斯十八日亞丁電　據此間所接最近消息、「喬治斐利巴」號之搭客、杳無蹤跡者七十八人、越南法官路易亞爾弗雷之女、及其女婿、恐在失踪之列、「蘇維埃石腦油」號救起之搭客、現已換乘「安德烈彭」輪船、由琪布底動身、將於午夜抵此、又喬治斐列巴船客中、有一批業經救出、已先在亞丁登岸者、此次「安德烈彭」船所載之客、尙有前一批之眷屬在內、又失事船上、有一法國女僕名蒲小姐者、於火勢正熾時、不避火威、逼歷各艙、尋一女孩之父母、其勇敢有足道者、該女孩年十二歲、爲火所炙、傷勢極重、運至救生船時、即已斃命、

◎施肇基名係誤會◎

國民十八日巴黎電　今日法國郵船公司總公司發表喬治斐理巴輪船中料有乘客船員七百八十九人、目下蹤跡未明者猶有九十一人、嗣又發表遇救者名單、共列六百七十六人、今日小巴黎人報載稱、施肇基博士前曾乘此船、但在香港登岸、但此說料係有人姓氏與施博士類似者誤會而起、因聞施氏此時猶在歐洲也、

北滿大豆
預測減產四成
因受兵禍不克播種

[illegible]

▲由第三版轉來

尚未完全諒解

▲鈴木再謀疏通

遠東十九日東京電　日本組閣問題、仍多波折、昨日下午四時、鈴木與荒木會見後、一般人相信政友會與軍部意見已趨一致、但以現在情形觀察、鈴木與荒本兩人意見不但未能一致、且反趨對立之勢、故組閣問題今日尚難決定、鈴木派今日由政友會幹事長森恪向荒木數次奔走疏通、但均無結果、自鈴木與荒木會見後、一般相傳兩派意見業經一致、以是又引起軍部方面之驚愕、眞崎參謀次長今日親向荒木詢問與鈴木會見之事實、荒木而否認與鈴木絕對妥協、並解釋昨日與鈴木會見、係爲感情上之應酬、關於組閣與軍部所取之根本問題尚未解決、

電通十九日東京電　園公雖已入京、然陸軍方面對後繼總裁、理唯一候補者鈴木內相、尚未完全諒解、加以各方面提出種種之希望與意見、照目下形勢、園公之奉答、恐非今晚或明晨所能簡單行之、蓋鈴木對軍部之關係、仍爲左右政局之癥結云、

電通十九日東京電　鈴木內相關於後繼內閣、今晨復派人與軍部方面折衝、軍部始終主張實現舉國一致內閣、反對政黨內閣、故縱令大命降於鈴木、於組閣之際、必遭遇暗礁云、

電通十九日東京電　鈴木政友會新總裁與荒木陸相會見結果、據報對於政友會單獨組織內閣已成立妥協、今日上午八時、眞崎參謀次長、小磯次官、及憲兵司令秦、往陸相官邸訪問荒木陸相、聽取與鈴木總裁會見之顚末、對鈴木個人並不若何反對、但以政黨爲基礎之政黨內閣則始終反對、主張強硬、荒木陸相對三人之意見、答以所見相同、然上午十一時鈴木總裁復派森秘書長往訪荒木陸相、對以政友會爲基礎組織政黨內閣、請求諒解、但大勢依然以鈴木內閣爲有力、

閣員人選預測

▲外相有「三田」說

日聯十九日東京電　各方預想繼任內閣各相如下、首相鈴木喜三郎、外相吉田茂、或廣田弘毅、內相鳩山一郎、藏相勝田主計、法相前田米藏、或秋田清、文相近衛文麿、或島田俊雄、農相山本悌二郎、商相秋田清、或前田米藏、遞相秦豐助、鐵相川村竹治、或鳩山一郎、拓相森恪、內閣書記官長松野鶴平、法制局長官岡田忠彥、

電通十九日東京電　鈴木內相一面求軍部之諒解、一面進行組閣準備、

大體人選如下、將來或有多少變更、內務鳩山一郎、外務吉田茂、或內田康哉、拓務森恪、遞信秦豐助、大藏勝田主計、農林山本悌二郎、文部大谷尊由、或近衛文麿、鐵道秋田清、或川村竹治、商工前田米藏、司法川村竹治、或秋田清、陸軍荒木貞夫、或眞崎甚三郎、海軍加藤寬治、或岡田啓介、內閣書記官長松野鶴平、法制局長官山崎達之輔、

荒木留任乎？

▲軍部一致勸慰

日聯十九日東京電　眞崎參謀次長與小磯軍務局長、兩人今晨九時往訪陸相、詢問陸相昨日與鈴木內相會見之結果後、報告軍部各方面堅持協力內閣之主張、但均望陸相之留任、眞崎等辭去後、町田大將亦至官邸、會見陸相勸告留職、陸相處境進退兩難、頗爲苦慮、

電通十九日東京電　新政府組織後、必出閣者爲高橋、床次、芳澤、三土、山本五人、故爲新大臣者、除前電人選外、尙有廣田弘毅之外務、未松中將之海軍、和仁貞吉之司法、近衛文麿之文部等說、亦極有力、警視總監有田邊治通說、

軍人左右政局

▲輿論引以爲憂

路透十九日柏林電　德國深覺遠東現局潛伏危機、故現已極密切注視其發展、各界人士皆恐軍人控制日本政策後、終必引起中俄對日之衝突、而將牽動全世界、衆皆承認如日政府屈從似出於軍人方面之要求、而擬佔領滿洲、則必促成中俄武裝的反抗、衆意以爲蘇俄已用盡政治與外交方法、遏止此種戰爭、德國政界雖亦恐目前之局勢、其結果將引起國際糾紛、然仍望日本和平份子能阻止軍界之狂熱者、從事結果不能豫料之冒險事業、

哈瓦斯十八日倫敦電　倫敦一部分報紙評論東京事件、謂此次政變中、日本海陸軍幹部左右一切、引以爲憂、觀於此種論調、則英國輿論對日本政治變動如何注意概可想見、保守派言論對於國際上主張制裁日本者、雖素持反對態度、然此次該派主要報紙、如泰晤士報及每日電聞報等、則屢次表示、謂日本文治內閣、應使軍人領袖服從其意見、該報認爲此層甚關重要、每日電聞報云、「此次犬養毅之被刺、及事後繼踵而起之各種恐怖行爲、顯然證明日本政治、將有極重大之變更、一月以來、卽有組織超然內閣以救國難之議、但一般人以爲此種內閣產於日本、將有特殊之性質、觀於軍人領袖所取之態度、卽可了然矣、蓋如此內閣將受軍人之支配、而軍人在政治上之勢力、卽日見擴大矣、」該報結論謂、「日本反對維新之學者、欲使國家仍回復其封建時代之習慣、實可認爲危險」云、工黨報紙「每日民聲報」云、『日本如組織國民內閣、則不僅爲日本民衆之危險、抑亦爲世界和平之危險』云、

國府命令

五月十八日

▲行政院長汪兆銘呈、據軍政部長何應欽呈稱、祕書吳騏、兵工署祕書蔣授謙、另有任用、航空學校分隊長劉鏡潭、航空掩護大隊長葉祥賓、軍醫吳勤、軍需學校副官周雋、呈請辭職、均請免本職、應照准、此令、

▲行政院長汪兆銘呈、據軍政部長何應欽呈請、任命蔣授謙稽平巖爲軍政部科員、部祕書陳頌文爲軍政部航空掩護大隊長、徐振寵爲軍政部航空掩護大隊軍醫、陳家驊吳嗣陵爲軍政部航空學校學科教官、劉鏡潭爲軍政部航空學校隊長、馬良浩爲軍政部軍需學校副官、趙書堂爲軍政部軍需學校隊長、徐鐸段光表爲軍政部軍需品第五倉庫員、應照准、此令、

▲鐵路部參事徐承煥呈請辭職、徐承煥准免本職、此令、

▲任命夏光宇爲鐵部參事、此令、

▲行政院長汪兆銘呈、據江蘇省政府主席顧祝同呈稱、財政廳科長沈其邁呈請辭職、請免本職、此令、

▲行政院長汪兆銘呈、據江蘇省政府主席顧祝同呈請、任命易淩芬爲江蘇省政府財政廳科長、應照准、此令、

▲行政院長汪兆銘呈、據軍政部長何應欽呈請、任命熊秉誠熊苑爲陸軍第五師第十三旅參謀、吳昊溫忠實爲第五師第十四旅參謀、宋振綱許祖儲爲第五師獨立旅參謀、應照准、此令、

▲行政院長汪兆銘呈、據軍政部長何應欽呈請、派殷夢弼爲駐豫綏靖主任公署參謀處參謀、應照准、此令、

▲任命岳盛宣爲陸軍第四十六師師長、李梅爲陸軍第四十六師副師長、馬人龍爲陸軍第四十六師參謀長、王蔣慶爲陸軍第四十六師第一百三十六旅旅長、劉玉林爲陸軍第四十六師第一百三十八旅旅長、朱家治爲陸軍第四十六師第一百三十八旅副旅長、高鳳樓爲陸軍第四十六師第一百三十八旅第二百七十一團團長、此令、

▲任命李默庵爲陸軍第十八師師長、劉戡爲陸軍第十師第二十八旅旅長、徐敦榮爲陸軍第十師第三十旅旅長、謝軼南爲陸軍第十師第二十八旅第五十五團團長、萬少臣龍伍邱清泉曾魯均爲陸軍第十師團長、此令、

▲任命張貞爲陸軍第四十九師師長、蕭越爲陸軍第四十九師參謀長、楊逢年爲陸軍第四十九師第一百四十五旅旅長、侯炯爲陸軍第四十九師第一百四十五旅副旅長、王澄瀛爲陸軍第四十九師第一百四十六旅旅長、魏振南爲陸軍第四十九師第一百四十六旅副旅長、陳林榮王克繼阮實洪陳啓芳徐祖幹林清龍張性白爲陸軍第四十九師團長、此令、

▲任命戴民權爲陸軍第四十五師師長、楊國榮爲陸軍第四十五師副師長、石修宗爲陸軍第四十五師參謀長、譚青雲爲陸軍第四十五師第一百三十三旅旅長、王俊卿爲陸軍第四十五師第一百三十五旅旅長、岳天喜戴忠義趙永中爲陸軍第四十五師團長、此令、

▲民事訴訟法定自本年五月二十日起施行、此令、

五月十九日

▲行政院長汪兆銘呈、據軍政部長何應欽呈請、任命邵兆衡藍鶯書、爲陸軍第七師第十九旅參謀、蕭然爲第七師二十一旅參謀、應照准、此令、

▲行政院長汪兆銘呈、據軍政部長何應欽呈請、任命郭棠朱致一呂公良爲陸軍第二師參謀、張楚雄王輔卿爲第二師第四旅參謀、鍾祖蔭袁學坡爲第二師第六旅參謀、張宇衡汪波爲第二師第五獨立旅參謀、應照准、此令、

▲行政院長汪兆銘呈、據內政部呈請、任命部序儒爲內政部技正、應照准、此令、

▲行政院長汪兆銘呈、據海軍部長陳紹寬呈稱、海軍馬尾要港司令部軍需課長王璉光、海軍東沙島觀象台技正龔式文、呈請辭職、海軍海道測量局課員崔彥圖另有任用、海軍馬尾要港司令部港務課員曾省因事撤差、均請免本職、應照准、此令、

▲行政院長汪兆銘呈、據海軍部長陳紹寬呈請、任命林均爲海軍馬尾要港司令部軍需課長、李式同爲海軍馬尾要港司令部軍械課長、羅忠敏爲馬尾要港司令部港務課員、林楨津爲海軍海道測量局課員、應照准、此令、

▲監察院長于右任呈稱、祕書劉愷鍾另有任用、請免本職、應照准、此令、

▲代理立法院長覃振呈稱、任命文景濤馬宗霍爲立法院祕書、應照准、此令、

粵軍事會議

余漢謀未返省　桂軍開抵信都

本報十九日香港電　十八日軍會談話會、出席將領二十餘人、對西南政治組織、以國難當前、國民痛惡內爭、決不主變更、又決改二十一日開正式會、候余漢謀返、余十七日晚電、共匪猖獗、不便離防、電無庸相候、陳濟棠因再電促、

本報十九日香港電　桂軍四團抵信都、態度不明、祇稱剿匪、省中禁載桂軍消息、

粵空軍將領通電反對改隸

本報十九日香港電　空軍第五隊長劉植炎、第三隊長周伯成、十八日電洛京滬云、空軍爲國防武力、突被一集團收併、於理於法、有無是處、衆目昭昭、無俟指述、粵當局電京、竟謂空軍內部環請收回整理、若不收回、則相率離職他去等語、人格所關、萬難緘默、溯粵空軍經營慘淡、始能獨自樹立、化個人武力爲民衆武力、共匪寇粵、植炎率五隊赴汕、伯成率三隊赴韶、均以勦共爲事、植炎伯成事前毫未與聞、事後橫被監視、所謂環請收回整理者、當是一二利令智昏者、不惜復使民衆武力變爲個人武力、以遂其擁奪權位之私圖、空軍十餘年光榮歷史、將爲其斷送等語、

路透十九日香港電　此間今日接廣州詳訊、謂志利艦逃往瓊崖、歸附陳策、事據謂志利艦初在表面上擁護陳濟棠、繼乃沿海岸出巡、終則駛往海南、迄今未返、蓋已歸附陳策矣、又據廣州消息、在省諸艦軍官皆不滿意於鄧龍光、謂鄧毫無海軍經驗、

浙省府改組說

本報十九日南京電　浙省府有改組傳說、聞主席繼任人選、王正廷張羣呼聲最高、

戴季陶將返京

本報十九日洛陽電　戴季陶十九日赴洛陽縣黨部參觀、對於宣傳黨義喚起民衆方針指示極詳、戴日內赴京、

邵元冲昨視事

本報十九日南京電　立法院副院長邵元冲、十九日晨到院視事、並召職員訓話、勉以努力從公、安心服務、對院務決不多更張、

覃振明日來滬

本報十九日南京電　覃振定二十一日赴滬、晤孫科、即轉平、

陳公博昨返京

本報十九日南京電　陳公博十九日晨由滬返京

蔡廷楷即返防

本報十九日南京電　蔡廷楷十九日晨謁汪蔣、報告所部駐防近況、並請示一切、日內返防、

區壽年到錫

本報十九日無錫電　區壽年十九日申刻到錫、赴惠山視察翁旅、寓鐵路飯店、工炮連同來、

剿匪軍訓會議

本報十九日南京電　剿匪軍隊政訓處會議、十九日在勵志社續開、蔣委員長主席、對工作方針及編制問題、有所討論、二十日續開、蔣十九日午宴各處長、到六十餘人、

本報十九日南京電　剿匪軍隊政訓會議蔣委員長連日親臨主席、關於政訓各項要案討論詳盡、定二十一日閉幕、

第四師抵蚌

壽鳳難民萬餘亟待撥款救濟

本報十九日蚌埠電　第四師長徐廷瑤十九日由京抵蚌、駐商會、所部全部集中待命、

本報十九日蚌埠電　霍邱陷後、穎上壽縣鳳台僅賴民團維持、待援甚亟、皖北水災善後會電滬許世英朱慶瀾、謂霍邱陷、壽鳳難民到蚌萬餘、擬設難民救濟會、乞撥款救濟、

航空署派隊留贛剿赤

本報十九日南京電　航空署派五七兩航隊、留贛剿赤、

各省審計分處

本報十九日南京電　審計部以各省審計分處業已籌備、擬具暫行組織條例、十九日呈監院轉咨立法院審議、通過後即分期進行、

懲治貪污專庭一時難實現

本報十九日南京電　懲治貪污專庭、最高法院雖奉令籌備、以經費關係、一時難實現、

重申禁烟令

本報十九日南京電　禁烟會十八日咨各省市政府、重申禁烟令、切實認眞辦理、

救濟滬教育將以英庚款

本報十九日南京電　教部據滬教育界呈、發行教育公債、救濟損失、正協商辦法、將以英庚款作抵、

誣告依法檢舉

本報十九日南京電　司法部爲維持法紀、十九日通令、凡關於誣告各事件、檢察官須依法檢舉、

教部將派員赴歐

本報十九日南京電　教部將派員考察歐洲教育、正物色人員、並籌經費、

遠東實業團

抵京。赴鎮。錫。轉杭。

本報十九日南京電　英美法義比瑞各實業公司組遠東實業考查團、共十一人、抵京考察、定二日晨赴鎮錫轉杭、再赴漢平津、留華期約三月、

顧祝同招待記者

本報十九日鎮江電　顧祝同十九日招待各報記者、談本省迭受天災兵禍、財部艱窘、擬即籌具體辦法、爲省政課擴展民衆謀福利、

英提督艦抵鎮

本報十八日鎮江電　英提督艦密蜂號十八日下午抵鎮、省府特設筵歡宴英提督厚而、至晚始散、（遲到）

吳凱聲謁汪蔣

本報十九日南京電　吳凱聲十九日謁蔣作賓徐謨、定二十日謁汪蔣及羅外長、報告赴日內瓦經過、並貢意見、

鄂省教育潮

本報十九日漢口電　鄂教長沈士遠視事後、省立各校館教職員十九日總辭職、省府教廳尙無表示、

鄂建廳籌築防水馬路

本報十九日漢口電　江水續漲、水利局正搶修武泰閘及漢陽江堤、估計工程費三十萬、建廳籌築武昌防水馬路、

各路工聯會開會

本報十九日天津電　全國國有鐵路工會聯席會議十九日晨十時在津開會、除正太路代表未到外、餘均出席、中央民運會派程中一指導、由謝斌主席、當討論各路提案、並議決電國聯調查團否認東北僞組織、

張海鵬逆部又被日軍改編

本報十九日北平電　洮遼區成立警備司令部、委張海鵬爲司令、並派兵點驗張部、決定實行改編爲四個旅、計騎兵三旅、步兵一旅、

電通十九日瀋陽電　「滿洲政府」之中央銀行總裁、決由熙洽兼任、定六月一日開幕、

倫敦英鎊傾向

上海規銀轉跌

哈瓦斯十八日倫敦電　英鎊傾向較好、收盤時、法匯爲九十三法郎二五、美匯爲三元六角七分八七五、遠東貨幣下、上滬規銀及香港銀元跌一二五、收盤時、上滬規銀爲一先令八便士半、香港銀元爲一先令三便士六二五、但日元則頗挺進、轉漲〇五、而遠期爲一先令八便士六八七五、東方出售白銀者頗多、故條跌落、近期爲十七便士、遠期爲十七便士二五、金價爲一百十三先令二便士、

願祝同招待記者梅樂和受賜勳章

英皇所賜予

路透十九日南京電　英皇近以勳章賜予中國總稅務司梅樂和、今日下午在此間英使署舉行授受禮、由英領事署參贊應格蘭以勳章授予梅樂和、並發言稱讚梅氏治理中國海關之勞績、中外官員與禮者頗衆、羅外長亦在其列、

筆會中民族戰

軍縮會議之縮影

哈瓦斯十八日匈牙利京城電　世界著名文人團體「筆會」、刻在匈京舉行第十屆大會、會章原有「不談政治」之規定、顧本屆會議中、歷次討論、皆不能避免政治問題、討論主題、係「筆會會員將以何種方法、可以協助和平運動、而不涉及政治」、以今日會議情形而言、則全體會員、皆係確信一切呼籲和平之運動、實係一種政治行爲、法國作家于勒羅曼力、謂自由表示主張之舉、實於宣傳和平觀念及國際諒解、大有裨益、而和平與國際諒解之實現、正爲「筆會」之主要目的、一切動議、對於此點、皆表同意、惟意大利未來派作家領袖馬利納底、表示保留、大會討論、似對於若干國家、以政治文化人種等團體、納入與文學獨立精神相抵觸之門類內者、表示抗議云、

內戰爲萬惡之首

張繼慨乎言之

今日第一要務在發展交通　新文化內容太空洞

歪詩小冊子祇有封面好看

洛陽通信、本報記者、昨午走訪中委張繼、叩以對於上海中日停戰協定之感想、張謂、中日停戰協定沒有什麼特大的失敗、中國不圖自強、當不能獲得圓滿結果、要外交勝利、須努力把國家弄好、要國家弄好、須使政治走上軌道、第一要停止內戰、第二要努力生產、尤重要發展交通、交通爲百政之先、我現在可以說、內戰爲萬惡之首、內戰不停、什麼事也辦不通、年來內戰戰費、拿來修築鐵路、可以修築十幾萬里、有了十幾萬里之鐵路、各地物產、便可自由流通、種種鑛產也可從事開發、所以大家應該用全力來制止內戰、發展交通、努力生產、蓋除切實努力生產而外、甚麼主義都沒有辦法、現在蘇俄唯一工作、也就是努力生產、現在許多青年、都傾向於空洞的新文化、天天談戀愛、做歪詩、看水滸、出小冊子、其實這種新文化、沒有多大價值、戀愛絕對非不可談、但這僅爲解決人性、如拉屎拉尿一樣、是吾人日常一部份事情、人生還有更重要的事情要做、決不應一天到晚都是拉屎拉尿、歪詩小冊子、多數無內容、祇有封面一個裸體女人或一個漂亮書売、此等事業的效果、充其量不過替日本人銷售些紙張而已、至於看水滸三國演義也算不了什麼新文化運動、不過把我們從前口裏念大學之道在明明德在新民至止於至善、而以水滸三國演義放在桌子下面偷看的辦法、變成將三國演義水滸公開放在桌上、將大學中庸去開而已、這種文化運動、有什麼新、中國現在絕對用不着此等空洞的新文化、而迫切需要大批機器來生產、我主張將研究哲學文學法律政治這一類的大學、停辦二十年、專門來造就使用機器的工人、我希望青年將從事做歪詩辦雜誌的精神、轉變到鋤土種樹使用機器生產的方面去、否則、沒有外力壓迫也要窮死、（未完）

過去之日犬養內閣

政策能力皆不足道　自始至終未有善政

日本政黨紛歧、黨爭極烈、明波暗潮、無時或巳、犬養氏組閣以來、標榜十大政策、種種措施、頗遭輿論之責難、報章雜誌、時見抨擊內閣之文字、日人佐佐弘雄最近於其著述中、對於犬養內閣之組織、叙述甚詳、並加以深切之批評、茲特摘譯如后、以餉國人、此次犬養氏被刺、案情尙未大白、吾人對此重大事件、應有相當注意、而於犬養內閣之過去情形、亦當有所聯想、不佞此篇之譯、良由於此、

犬養內閣、爲日本政局之担當者、其對於一九三二年之國際的危機、果有充分處理之力耶、在此世界重波疊浪中、處目前之政治過程、果有充分之定計與決心耶、吾人對此疑問、將加以肯定乎、抑加以否定乎、其距可下判斷之時期或嫌太早、然足供吾人豫先推定之材料亦復不少、如犬養內閣之態度及其組織與政策、在在足供吾人推定其將來也、試分述之、

（一）犬養內閣之態度

當政友會組閣之初、西園寺元老、破例進京、且不即入朝覲見、奉答宸問、而先宴政友會總裁犬養氏於駿河臺私邸、個中議話、雖不可揣測、然西園寺元老之以遇事協助內閣、堅犬養氏之決心、與夫犬養氏之抒陳大計自信能負担當時局之責、吾人不難想像而知、

犬養氏滿腹自信、果有十分之客觀性與否、此爲另一問題、其五十年之政治的經歷、與現存政治家中尾崎行雄、大竹貫一氏等、不相上下、在實質上、確不劣於西園寺元老、惟其自入政友會以來、一向在政治上、勢力微弱、其政治理想、又屬急進主義、不知究與日前之政治過程能否適應耳、當其組閣之初、會發表政見、謂歲出預算、不採用前內閣所制定者、本人政策、既與前內閣之政策相反云、然在事實上、彼不過停止免換制度、捨除增稅辦法而代之以募集公債、並誇示有官無職之大臣制耳、其處於非常時、毫無非常之處斷、

犬養首相之態度既屬弛緩、諸大臣亦鮮有洞察時局發抒治要者、其態度之弛緩、與犬養首相無異、今以深謀遠慮、責之於現代之資產階級政治家、當屬吾人之錯諉、然以犬養內閣諸人、比諸英德諸國之資產階級政治家、則不可謂無遜色也、如此內閣、縱令有一二識見卓越者介乎其間、亦難望其適應一九三二年之政治過程矣、

（二）犬養內閣之組織

犬養氏確爲有機略有膽力之老練政治家、然在今日之日本、封建的盟主與急進自由主義、鬥爭激烈、犬養氏處此急流薩藩中、果有適應之方耶、彼善於冷嘲熱諷、當可一反若槻氏之優柔寡斷、而以喜笑怒罵代之、無如現代之困難局面、已達於深刻程度、非機智與嘲笑所能打開、冷嘲熱諷、施之於官僚之鬬爭固佳、但不能用爲解決現代時局之鎖鑰也、自其閣員之各人言之、固無一人劣於若槻內閣之閣員、如文相鳩山氏、商相前田氏、拓相秦氏、法相鈴木氏、內相中橋氏、及床次山本諸氏、皆爲政友會之中心人物、惟床次、山本、三土諸氏、爲床次系、鈴木、鳩山及秦氏爲鈴木系、此兩系乃對立者、內閣書記官長森恪氏爲鈴木系之前衛、犬養氏即位於此兩系平衡之上、此外則有調和派之高橋氏、及中立派之中橋氏、高橋氏對於勸業、日本興業銀行總裁之更換、不循黨部之意向、是乃此老政治家之威嚴、然其活動能力、亦僅限於此耳、中橋氏與小泉策太郎、橫田千之助、在政友會中、同爲破壞性之政治家、吉植（莊一郎）、田邊（熊一）、（謙次郎）、皆在其幟下、……友內閣中、留爲繼子、山條氏等則屬於直系、久原財閥之久原氏、爲協力派之大領袖、野心勃勃、是乃暗潮之一禍心、秋田淸氏、爲協力派岡崎望月諸氏之謀將、係屬革新派、與犬養氏交惡、亦暗潮之一禍心也、

政友會內閣之組織、及政友會之黨內情形、巳如上述、吾人就其經濟的恐慌部面之政治的表現、可見其統制之困難、中日紛爭、荒木陸相堅持強硬政策、內閣殆全受其牽制、自犬養內閣成立以來、除金輸出再禁止一事外、如派兵之決定、關東軍之出發等事件、無一不依照軍部指導下之強硬政策而定、

（三）犬養內閣之政策

犬養內閣於昭和六年四月發表十大政策、所謂產業五年計劃、外交之刷新、國防經濟化、乃其政策中之犖犖大端、然產業五年計劃、表面似屬甚佳、其實依此計劃、則生產過剩、滯貨增大、產業恐慌、益見深刻化、其唯一出路、惟在國際市場之再分割、卽對外強硬政策之再強硬化、其外交刷新政策、確係應此要求而生、故排斥「幣原追隨外交」而行自主的外交方針、國防經濟化、似係軍縮之意義、然對外強硬之急進軍、則表示軍擴之傾向、故所謂國防經濟化、勿寗改爲軍擴、產業五年計畫、當初定五億元或六億元之費用、然自金輸出再禁止以後、則謂二億五千萬元、即年額五千萬元、便可敷用、且不須五年、祇待二三年後、便可完成其目的之大半矣、政友會之政策、以產業五年計畫與對外強硬爲其特徵、如其所行、必至於國際的市場再分割之競爭、成爲急激化、且因此再產生金融資本之生產分配、並激成資本主義國家間之內面的矛盾、

處處大雷雨

嘉興雷入屋

嘉興通訊　本埠昨（十七）日下午九時後、雷雨大作、城中下塘及張家弄一帶、受劇烈雷震、災及張家弄平姓住戶、屋宇爲之撼動、時間電光滿室、擊毀電燈、火表及通連之皮線多處、且將屏門扇扁擊至粉碎、樓下直柱被截去三尺有餘、其流電所及之處、器物盡成細孔、故室中之動用器具、亦爲電擊、近有大樹一枝、同時樹枝均分裂爲二云、

松江

松江通信　前晚十時許、大雨傾盆之際、電光閃閃、雷聲隆隆、霹靂一聲西門外莫家弄庭七十三號金姓房屋、被擊去靠東屋脊一角、並聞該屋牆壁到地、有一線焦痕云、

揚州

江都通信　當此春去夏來、氣度涼暖不一、本城連日來患染腦膜炎病者、或一二小時、或十數小時、即告身故、昨天（十七）氣候沉悶、民多覺身體不適、至四句鐘之時、忽聞雷聲、雨淋漓、轉而四起、今晨細雨綿綿、微風拂拂、闔城似覺稍爽云、

南通法院槍決盜匪

南通通訊　縣屬四安區姜家閘墓德桑家、於十八年十月十五日夜間、被著匪范四馬四毛元子與在逃之龍侯文等十七人入夥劫、並將其祖父葛維岳、用洋燭燒去顯鑽、灼傷胸膛心坎脅背等處、致因傷致死、嗣范馬毛三被獲、即判處死刑、呈奉江蘇高等法院核准、於今晨（十八日）六時、將該犯等簽提到庭、驗明正身、綁赴城東祭祀壙刑場、執行槍決、

鎮江試辦公共汽車

鎮江通訊　蘇建設廳自試行省句路長途汽車以來、價廉快捷、旅客莫不稱便、該廳現又鑒於省會城內外地域遼闊、擬於省會各馬路、試行公共汽車、現正積極籌備、不久可見諸實行云、

上海市醫師公會介紹會員

醫學博士

胡其偉

醫師開診

郵資變更加價
奉令於今日起實行
外埠本埠均加一分

郵政管理局通告

郵資加價、自郵政總局奉部令於五月一日實行後、因各界羣起反對、紛紛要求收回成命、復由行政院議決略予更正、現郵政總局對於變更辦法、已奉令於今日起實行、本市郵政管理局昨特發出第一〇〇八號通告云、為更改第七十一號各類郵件寄費清單由、為通告事、茲奉交通部郵政總局令開、自本年五月二十日起、所有信片書籍印物貿易契貨樣郵費及掛號發銀回帖快遞郵件及包裹回執各項手續費、改訂如左、

中國境內

一、信函類、第一資（各局就地投送界內）無變更、即每重二十公分二分、第二資（各局互寄）每重二十公分由六分改為五分、二、明信片、第二資各局互寄明信片更改如後、單、由三分改為二分半、雙、（即附有回片者）由六分改為五分、三、書籍印刷物貿易契等類、第二資往來中國境內各局之書籍印刷物貿易契、無論遠近、均改按第七十一號各類郵件寄費清單所列各費、其現收二單純費、或三單純費者、均改一單純費、如因故徇寄件人或收件人所請退還時、須另附回程郵費、如遇改寄時、得按情形另收寄費、四、貨樣類、第二資重一百公分、由四分改為三分、逾一百公分重二百五十公分、由一角改為七分半、逾三百五十公分至五百公分、由二角改為一角五分、五、掛號手續費、第一二三四資單掛號由一角改為八分、雙掛號由二角改為一角六分、補發回執手續費、由二角改為一角六分、六、匯兌、第一二三四五資發銀回帖手續費由一角改為八分、（補發發銀回帖手續費、由二角改為一角六分、七、快遞郵件及包裹、回執手續費、由一角改為八分、（補發回執手續費由二角改為一角六分、）

外洋各國

台灣、一、信函類、第七資、寄日本朝鮮關東租借地台灣、每在二十公分由六分改為五分、二、明信片、第七資寄日本朝鮮關東租借地、台灣者、更改如左、單、由三分改為二分半、雙、（附有回片者）由六分改為五分、三、書籍印刷貿易契等類、第七資寄日本朝鮮關東租借地台灣之書籍印刷物貿易契約改按第七十一號各類郵件寄費清單所列各費收費、其現收二單純費或三單純費寄者為改收一單純費、查寄往日本等處之書籍印刷物貿易契、其資例既有上述之變更、則七十一號各類郵件帶費清單、（說略）二、外洋各國第二節之附註、應修改如下、「附註、凡由日本朝鮮關東租借地台灣寄往新疆或蒙古之郵件、除已由日本郵局按其國內資例收取郵費外、於投遞時應另向收件人收取第二資與第五資所列資例相差之數」、四、貨樣類、第七資重至一百公分、由四分改為三分、逾一百公分至二百五十公分、由一角改為七分半、逾二百五十公分至三百五十公分、由一角四分改為一角另半分、逾三百五十公分至五百公分、由二角改為一角五分、五、掛號手續費、第七資單掛號由一角改為八分、雙掛號由二角改為一角六分、補發回執手續費由二角改為一角六分、六、匯兌、第七資發銀回帖手續費由一角改為八分、（補發發銀回帖手續費由二角改為一角六分、七、快遞郵件及包裹、寄往日本朝鮮關東租借地台灣、由一角改為八分、快遞郵件及包裹之回執手續費由二角改為一角六分、丙、香港澳門、一、信函類、第八資寄往香港澳門信函、每重二十公分由六分改為五分、二、明信片、第八資單、由三分改為二分半、雙、（附有回片者）由六分改為五分、附註、書籍印刷物貨樣掛號手續費回執回帖等、均照舊不更改、此令等因、奉此、合亟通告、俾衆週知、此佈、郵務長乍配林、

吳市長召集郵工談話
允將郵工意見轉請中央採納

行政院以郵務職工會對郵基方案爭執甚烈、日來更有醞釀總罷工之趨勢、逐迭電吳市長設法制止、吳市長接電、昨特令郵務職工會推派代表八人赴市政府談話、該會接函後、即派代表趙某等八人赴市府謁吳市長、同時郵局洋員亦因此項糾紛、有向吳市長供獻意見之必要、故於同時晉謁、茲將詳情分誌於後、

談話情形　郵務職工代表趙某等八人、於三時許抵楓林橋市政府、當由市長接見、逐由該代表等陳述此次力爭郵基方案實現之理由、深願政府

吳市長談　日日社記者謁吳市長事後、聯社、當向市長叩詢下列各點、（蒙）吳市長負責答覆於下、（問）郵務職工因爭郵基方案之實施、而有罷工趨勢之風傳、市長今日召集該會代表談話、結果若何、（答）郵務職工、因愛護郵務之熱忱、始有郵基方案之建議、其志深堪嘉許、外間雖有醞釀罷工之風說、但余深信愛護郵務者當不致出此破壞郵務之手腕也、且在此國難時期、上下人士、正宜合力同心、共膺時艱、不宜多生糾紛、刻余曾以此意告各代表、並願將各代表之意見、負責轉達中央、求其採納、惟亦應假政府以考慮之時日、故語各代表請靜候政府解決、勿趨極端、（問）各代表經市長婉勸後、其表示若何、（答）彼等願即將余言轉語各職工開會討論之、（問）以市長觀察、日內諒不致醞成罷工耶、（答）余既允負責向政府轉達、余信最近當不致有此舉也、

洋員意見　郵務局洋員史密絲（經畫處處長）、乍配令（上海郵務長）等、昨偕郵務總局處長余處長張郵務長等、赴市府謁吳市長、吳市長親自接見、該洋員等陳述來意後、並謂願吳市長即允將職工會所提出之意見、向中央呈達、酌予採納、俾勿趨入極端、吳市長當表示可以、各洋員欣然而退、

閘北善後會請恢復交通

閘北地方善後研究會、昨函市商會云、滬戰發生、閘北淪為戰區、市民扶老攜幼、流離失所、將近四月、現見停戰協定已簽、市府實行接收閘北、市民歸家之念甚切、祇因自海甯路口起沿新疆路熱河路北西藏路鳥鎮路橋新閘橋一帶、華租交界之鐵門及鉛絲網、均未拆除、以致交通仍舊阻隔、人心依然未甯、此與租界當局極力斡旋和平之宗旨不無背馳、為此特函奉達、敬乞貴會速向租界當局接洽、拆去鉛網、開放鐵門、使華租交通復原、俾時局早日奠定、市民安然歸家、不勝企盼之至、

市公安局設閘北司法分科

▲委彭德修為主任　市公安局溫局長、十六日派員接收閘北四區轄境警政、當時除呈淮市政府淞滬警備司令部暫設閘北辦事處、委黃明為該處主任、指揮一切警務事宜外、對於司法方面、應歸專員負責處理、故該局另委彭德修為該局司法科閘北分科主任、設辦公室於長安路通安里、彭君字雋揚、溧陽人、北平法政大學畢業、聞彭主任定今日率該局三科科員黃恩祥及員役等前往閘北開始辦公云、

江灣同鄉會續請豁免田賦

江灣區被難同鄉聯合會、昨呈市政府文、歷述封餘災民、求生無路、請求迅賜救濟、并豁免本年田賦及從前積欠、

日本海運業

◎因滬事受深刻打擊◎歐洲商輪延長航路◎惟天津丸復航有期

上海每日新聞載稱、日本海運業、因上海事件、而受深刻之打擊、就日本郵船而言、本期損失額、大半由於上海中心航路貨運減少之故、最近更發見與日本海運業有關之新現象、歐洲諸國商船、向來以中國沿岸為終點、現因滿洲上海事件發生後、中國沿岸運貨減少、遂有延長其航路至日本內地之傾向、日商大連輪船天津班、前因時局問題、停止航行、其現定於六月三日復航、第一次航行者、為天津丸、往來青島芝罘天津上海間、六月三日由上海開駛云、

租界電話又將加價
電話公司請求工部局核准
自三月念六改自動機時起
推重要職員與法租界協商

▲公用委員會議　工部局之公用委員會日前開會、經卞笙提議、吳蘊齋附議、舉安諾德為委員長、安君聲稱、現在公共汽車公司之主席、若將來討論及該公司之事件時、須請別一委員主席會議、此議經委員等同意、安君允就委員長職、

▲電話增價問題　工部局總辦來文稱、電話公司陳請、自本年三月廿六日本界全改自動電話時起、准予增價、查此事應與法租界協商、應請援例派局中職員、會同法租界方面與公司會商、又某用戶建議、在加價之前、應將過去念個月該公司之資本支出予以審查云、經公用委員會審議之下、以為加價如不逾安森報告中之標準、則查賬可以無須、至初步接洽之責、可請總辦及財務處長担任、然後報告於委員會、此議已經工部局董事會核准、

▲自來水調查案　五月十二日公用委員會集會時、工部局總辦報告、謂上年十二月念四日自來水調查委員會（係上屆之公用委員及另加華委員二人所組

織）決定、俟財務處長及工務處長討論希爾氏之報告後、再議、但工務處長迄未送來、遂由該處長聲明、謂以渠之地位、殊不便對希爾氏之專家報告附加批評、但如委員會允許、則渠亦可陳述所見、送至總辦處、但請勿以批評視之、此議經衆同意、旋經公決、請調查委員會將該報告予以最後之考慮、並以其可否全部或一部分採用、報告於董事會、此項議案已經董事會核准、

▲馬路清除事項　工部局工務處、現已將掃街及洒水之馬車、改為汽車、計上年用水逢三千六百餘萬加倫、又為搬運垃圾（每日約一千噸之多）、因物多及路遠、現亦改用汽車、故工部局現有不須再用之水車五部、掃街車四十部及運溝泥之車十二部、馬、較配件多種、招人購買、

▲福島董事辭職　星期三之董事會會議時、總董貝爾氏報告、福島君因調往東京、辭本局董事之職、公決由日本郵船會社經理寺井久信君繼任、

招商局近況

本埠招商局輪船總局、自經交次陳孚木董事長李國杰就任監督及總經理職、對於整理局務、積極進行、探述情況如次、

▲舊輪依次廢除　招商局輪船現有二十餘艘、大都以船齡老大、耗煤過多、依該局決定、將次廢除、更換新輪、一體營業、故南洋班中之廣大輪、已實行改造躉船、指定為鎮江分局之用、

▲取消包辦制度　各分局局長及其江海線中之一切輪船買辦、純屬包辦制、包方擬依次廢除、其重宜線間之峨嵋輪船、已取消包辦性質、今由輪船業務主任、照其營業進入實收實報、

▲擴充江輪艙位　在長江線中之滬漢班輪、每以乘客擁擠、發生危險、局方現擬令各輪船主、據實調查其艙位容量、俾從事擴充、

蔣亨湛代攝仁勝艦長

海軍仁勝軍艦艦長陳時輝、因受刺激、突然投江自盡、近聞海軍部指令第二艦隊司令部少校副官蔣亨湛氏代攝艦長、

救濟失業工人

▲今日起續登記三天　本市失業工人救濟會、以戰區各地現已接收、所有戰區工廠失業工人前未及登記者、紛紛要求繼續登記、該會因定今日起至二十二日止為補行登記期、地址則設閘北大統路慈善團內、開該會現已收到捐款一萬零九百六十五元、決先予散發米票每人一斗、以維暫時、又該會會址已定本月底遷至市社會局辦公云、

交部電准恢復郵工米貼

▲薪水八十元以下者　自行政院議決郵費加價暨限制郵員升級名額及取銷米貼後、郵務員工方面即羣起反對、政府亦順應輿情、分別採納、將郵費加價減低、並取銷限制郵員升級名額、惟郵工執委會、已另建議鞏固郵基方案、以裁併儲金局及取銷津貼航空經費為目標、速電交部、請予容納、昨交部對於此事、業經電致郵政總局暨儲金局、其原電云、密、迭據郵務員工請求各項、當經決議、儲金匯業總

吳淞居民夜行被日兵擊斃

吳淞文昌路居戶許祥生、前晚八時半獨自一人、在典當街行走、途遇日本巡邏憲兵、欲攔阻盤問、許因言語不通、返身奔逃、突被日兵開槍、中要害、當場身死、許母聞耗趕至、撫屍痛哭、惟吳淞尚在日軍之手、呼籲無門、昨日祇得草草棺殮、

社會局籌辦貧民教養院
擬定三步計劃

市社會局、因本市游民乞丐、到處可見、於市容實有妨害、爰特擬具貧民教養院計劃、呈請市府核行、第一步工作、令飭上海慈善團體、從速籌備、恢復民智勤勞第二所、甲乙丙丁各種游民教養、一面招收流亡、由各慈善團體擴充名額、第一所建築初步、收容五百名、（合原有名額共計一千名）、第二步、俟一年以後、市庫收入復原、再行呈請市府撥給款項、在引翔鄉方面購地五十畝、建築圖樣、一面向兩租界工部局洽商協助辦法、第三步、第一貧民教養院建築完竣、區有成效、再在南市浦東閘北西區、各設貧民教養院一所、所需經費、屆時須視察情形、然後考量具體辦法、

吳醒亞定廿一日就職

上海市社會局長麥朝樞氏、因辦事棘手、曾三上辭呈、業經照准、市府已另委吳醒亞氏繼任、委任令前日已經發出、吳氏亦已表示就任、麥局長昨日仍照常到局、現正整理案卷、準備辦理移交、新局長吳氏刻尚因公留京、公畢即將來滬、定本星期六（念一日）履新云、

三友廠職工阻止機器遷杭

▲寬一線之生機　▲請捕房勿干涉

引翔港三友實業社工廠停工後、並無辦法、全體工人一再請願救濟、第十四團、現已撤退、而廠方原有日軍、將廠內重要機器、擬搬遷杭廠、全體工人聞訊後、羣起恐惶、一致議決、採用和平手段、實行抵制搬運、深恐捕房誤會、昨特請律師函楊樹浦捕房云、逕啓者、茲接上海第七區三友實業社總廠全體工會來稱、本會為三友實業社所組織、對於全體一千三百餘工友、有力加愛護、即此不僅往事實、亦無以證明、乃廠方因滬變發生停工、迄今四月、全體工友所受停工之損失、已不堪設想、本會代表全體工友、迭向廠方作正義之要求、請其救濟、以維生計、廠方始終推託延宕、以數月薪工支給、藉以敷衍搪塞、既不宣佈救濟之辦法、近且於滬變結束之後、竟將廠內機器實行於今日搬往杭州、以示嗣後不再開工之決心、全體工友生機、從此斷絕、自不能坐視、聞廠方請楊樹浦捕房、於明日加以干涉、阻止搬運、為此函請查照、勿加干涉、以維工友生計、

日僑陡增

▲二萬三千餘人　據日本總領事館警察署調查、三月一日在滬日僑人數計一六零七一八人、三月以後、陸續返滬者七零零五八人、現在日僑在滬人數共計二三零七六人、

各團體救國會響應軍人儉約

十九路軍參謀長趙一肩、發起軍人儉約會、提倡軍隊士兵服用國貨土布、上海各團體救國聯合會昨致函趙氏、表示贊助、並請軍政內政兩部、通令全國海陸各軍師旅及市縣警察、一律服用土布、

六三節之中學演講競賽

中華國民拒毒會及上海中學教職員聯會、鑒於救國首賴教育、中學校為教育基本階段、際此國難侵尋、鴉片公賣流布、定本年六月三日林公則徐紀念日、合作舉辦上海中等學生拒毒演講比賽、藉以促起中學生對禁煙拒毒等問題之深刻研究、以為救國之基礎、演講時用無線電播音機傳播全國、語言以國語為限、備有金銀獎牌及相當獎品、以資鼓勵、

公債市十分堅穩
開盤續挺以後趨勢穩定
月息各在二分三四厘間

昨本埠華商證券交易所各債券市況、於晨初開出、續承前日收盤漲鋒、故毛盤市價續挺三四角間、以掉期了結為多、金融界方面微有進胃、大戶則仍懷觀望、客幫交易亦較初盤為稀、後市開盤、交易仍清、統盤趨勢平穩、各方交易已漸沉寂、九善一九關裁兵編遣念捲等各漲三四角間、二盤市價趨勢平穩、散戶進出、一般觀察、債市暫時已入沉寂狀態、在堅穩中、惟鹽統稅等則趨勢呆定、無甚軒輊、開展之望、目前利息各在月息二分三四厘間、非擁有游資者作巨量之投資、則頗難有萬元、昨市成交期市共計二百三十六萬元、內以二十年關稅交易最旺、計四十四萬元、其次為二十年鹽稅、做開共三十九萬元、其餘各在二三十萬元間、現貨成交共四萬元、茲將全日四盤間之漲跌情形、成交額數、分別列表、詳誌於後、

債別期現	前開	最高	最低	後收	較前	成交數
關稅現貨	二八・〇〇	二八・〇〇	二八・〇〇	二八・〇〇	漲〇・八〇	七・〇〇〇
編遣現貨	二八・六〇	二八・八〇	二八・六〇	二八・八〇	漲〇・〇五	七・〇〇〇
裁兵現貨	四六・〇〇	四六・〇〇	四六・〇〇	四六・〇〇	跌〇・二〇	一・〇〇〇
一九關現貨	三九・一五	三九・一五	三九・一五	三九・一五	跌〇・〇五	五・〇〇〇
一九善現貨	三六・〇〇	三六・〇〇	三六・〇〇	三六・〇〇	跌〇・一〇	二・〇〇〇
二〇捲現貨	三四・七〇	三四・七〇	三四・七〇	三四・七〇	跌〇・一〇	一・〇〇〇
二〇關現貨	三五・一〇	三五・一〇	三五・一〇	三五・一〇	漲〇・一〇	五・〇〇〇
統稅現貨	三六・五〇	三六・五〇	三六・五〇	三六・五〇	漲〇・五〇	一・〇〇〇
鹽稅現貨	三七・四〇	三七・四〇	三七・三〇	三七・四〇	漲〇・四〇	一〇・〇〇〇
整六現貨	三七・〇〇	三七・〇〇	三七・〇〇	三七・〇〇	漲〇・一〇	一・〇〇〇
關稅五月	二七・八〇	二七・八〇	二七・七〇	二七・七〇	不動	一六〇・〇〇〇
關稅六月	二七・八〇	二七・八〇	二七・八〇	二七・八〇	初開出	五・〇〇〇
編遣五月	二八・七〇	二八・八五	二八・七〇	二八・八〇	漲〇・一〇	一一〇・〇〇〇
裁兵五月	四六・〇〇	四六・一〇	四五・九〇	四六・〇五	漲〇・二五	一六〇・〇〇〇
裁兵六月	四六・八〇	四六・八〇	四六・五〇	四六・六〇	漲〇・二〇	九〇・〇〇〇
一九關五月	三九・三〇	三九・五〇	三九・二〇	三九・四〇	漲〇・四〇	一二五・〇〇〇
一九關六月	三八・八〇	三八・八〇	三八・七〇	三八・七〇	漲〇・一〇	八〇・〇〇〇
一九善五月	三六・七〇	三六・八〇	三六・四〇	三六・七五	漲〇・四〇	四五・〇〇〇
一九善六月	三六・〇〇	三六・二〇	三六・〇〇	三六・二〇	漲〇・四〇	一五〇・〇〇〇
二〇捲五月	三五・四〇	三五・五〇	三五・三〇	三五・三五	漲〇・三〇	一四五・〇〇〇
二〇捲六月	三四・九〇	三五・〇〇	三四・八〇	三五・〇〇	漲〇・二五	七〇・〇〇〇
二〇關五月	三五・七〇	三五・七〇	三五・四〇	三五・四〇	跌〇・〇五	一八〇・〇〇〇
二〇關六月	三五・二〇	三五・二〇	三五・〇〇	三五・〇五	不動	一六〇・〇〇〇
統稅五月	三七・〇〇	三七・〇〇	三六・六〇	三六・六〇	跌〇・一〇	一九五・〇〇〇
統稅六月	三六・〇〇	三六・三五	三六・〇〇	三六・一五	漲〇・〇五	一六〇・〇〇〇
鹽稅五月	三七・四〇	三七・四五	三七・三五	三七・四〇	跌〇・〇五	二二〇・〇〇〇
鹽稅六月	三七・〇五	三七・一〇	三七・〇〇	三七・〇〇	不動	一七〇・〇〇〇
整六五月	三六・八〇	三六・八〇	三六・六〇	三六・七〇	跌〇・二〇	一五〇・〇〇〇
九六五月	六・五〇	六・五〇	六・五〇	六・五〇	跌〇・一〇	二〇・〇〇〇

標金猛漲十七兩七錢
英美匯市步緊
市價非常穩固

十八日倫敦來電、大條近遠期縮一八七五、大條脚地、中印進、出者觀望、小交易、市面平、收市後花旗無交易、美銀價亦小二五、私電則小一八七五、昨日人心頗為高昂、雖有大連幫賣出在前、亦不能減損高昂之趨勢、良以英美匯市逐步趨緊、同業又多套出花旗、而進條子、所中條額既短、則求過於供、市價安得不漲、加以銀行進胃頗佳、且逐步緊俏、雖蘇俄動員之訊頻傳、亦不能損其毫末也、茲將前後市市況市價分列於後、

▲前市　開盤為七百〇八兩、後大連幫來賣出、當降為〇六兩六錢、匯市初開、近期先令一八三七五、遠期一八半、近期美金三一一二五、遠期三一七五可結、後恆餘福餘物品套頭來進、客戶補空、又漲至九兩半、匯市亦漸緊俏、銀行買進九月分美金、由三一八七五、做至三一六八七五、而大興昌志豐永福興永元茂永恆興等又相繼買進、因續漲至十二兩半、時上海出來八月分美金三一四三七五、後價微跌、志豐永兆豐昌恆餘內興均出、當又降為九兩八錢、至九時卅分、先令開出縮二五、花旗小二五、價十兩、後銀行吃進九月分美金價三一五六二五、又漲起二兩半、未幾零戶賣出、又降為十一兩、後義豐永日昌恆餘來進、至十時九分、又漲為四兩、時匯豐賣出五月分先令一八一八七五、未幾物品套頭及零戶來賣、又降為八兩一錢、後又逐漸回漲、元茂永等來進、投機家吳某補空、當漲至二十二兩六錢、時九月分美金三一三一二五可結、至二時半、先令改縮二五、美金六三七五、價回至二十兩〇七錢、後進者仍不少衰、又漲起一兩餘、時銀行對做五月分美金、又降至十九兩二錢、後恆餘元茂永轉出、至二十兩一錢、後大連幫及物品套頭均出、零戶脫手、當降落二兩餘、至十二時收盤價六八兩二錢、較花旗揭價撤小十五兩、

▲後市　開盤因傳聞蘇俄動員、大連幫首先賣出、故開盤為十六兩、末幾即回漲二兩餘、時九月分美金三一三七五可結、後志豐永恆興福餘元茂補

▲前市　開盤七百〇八兩　高七百二十兩一錢　低七百〇六兩六錢　收盤七百十八兩二錢　五月分七百二十一兩　六月分七百十八兩

▲後市　開盤七百十六兩　高七百二十二兩六錢　低七百十六兩　收盤七百十九兩半

日方應釋捕去華人
市商會請市府嚴重交涉
認為停戰後應有之結束

上海市商會昨呈市政府文云、呈為呈請事、本月十八日接蔣協泰精坊函稱、小號地處虹口、此次中日戰爭發生後、於一月三十日小號職工竟有八人被日軍拘去、迄今數月、生死未卜、除出事後即經呈報本埠各救濟團體設法營救外、均無下落、現聞被拘華人尚有未釋、即向日軍當局或其他主管機關按名偵查、究屬有無被害、幸無被害、可設法取釋者、懇請貴會憑小號送呈失蹤者姓名籍貫表一紙、務懇俯念被拘者家屬痛苦、量予向前途交涉辦理、俾得完全骨肉、功德無量等語到會、查此次上海中日停戰協定既經正式簽字、則日人所因軍事嫌疑而被逮之華人、亦當於此一體釋放、乃迭據報載、工部局方面查報、以失蹤數與放還數比較、仍有數百人之多、而有嫌疑被逮之人、仍留日方、其迄今尚無着落者、確無嫌疑被逮之人、與戰鬥員之俘虜、均無羈留之理、無論其為戰鬥員與否、理合具文、將一月二十八日以後被日人捕去之華人、掃數釋放、以重民命、謹呈市政府、附名單如下、（一）施法郎、（二）施振謙、五十二歲、崇明小暨河東人、（三）邱大郎、十九歲、崇明小暨河東人、（四）顧蘭蓀、二十四歲、劉河北萬壽庵人、（五）金永祺、二十六歲、婁塘北人、（六）龔坤元、二十七歲、崇明暨河鎮人、（七）黃錫藩、十八歲、崇明新開河人、（八）周祖國、二十五歲、崇明暨河鎮人、

江西旅滬學會反對鴉片公賣

江西旅滬學會頃發表宣言、略謂鴉片公賣、此次皖閩作俑、華北應之、言之痛心、萬望我全國各公團父老兄弟姊妹、力起抗爭、秉過去之努力、作最後之奮鬥、掃除百年巨毒、振發民族精神、救國療貧、在此一舉、

德總領遊長江

德國駐滬總領事豐理德氏、履任數年、素慕中國長江一帶風景、昨買舟往漢、約需月餘、在離滬期間、署務委由白仁德領事代行、

徽甯同鄉會昨午宴何其鞏

徽甯旅滬同鄉會、昨午假大西洋菜社、歡宴新任安徽財政廳長何其鞏、許伯龍致詞歡迎畢、次述安徽特種營業稅及鹽附加等、害商病民、實有撤消必要、並及皖省財務行政狀況、請何氏注意、繼李振亞許復輔曾志功等發言、以安徽人民痛苦已深、並受軍閥羲括、極盼減除苛稅、與民更始、當蒙何氏答詞、頗誠懇、

忙漕改征洋碼

上海縣財政局奉江蘇財政廳令、飭將忙漕銀米名稱、一律改征洋碼、串票格式則改三聯單、該局當因籌辦不及、尚未實行、茲又接奉省令、以本省田賦現正積極整理、該縣忙漕應即改征洋碼、毋再延遲、王局長奉令後、查得本年忙銀開征為期不遠、決於週內經征各科及各櫃書籌備一切辦理、昨已諭飭經征所蓋串票上之木質鈐記、又該局因前次損壞、業奉廳令頒發鋼質鈐記、已於前日啓用、當即布告圖邑民衆週知、

投江人遺物招領

招商局江天輪船此次下行經過南京時、有乘客自稱張山者投江自殺、遺有書信數封、皮包一隻、內儲醬海風花小說一部、衣刷鞋拔各一件、暱嘰單長衫一件、毛葛夾袍一件、呢帽一頂、水晶及木質圖章各一個、牙膏一條、汗衫二件、毛巾三條、花露水一瓶、紗襪三雙、油布一塊、紅色補丸一瓶、藍色線一條、眼鏡一副、手套一雙、香皂一塊、石印碑帖一本、照片三張、名片一盒、銅元三十三枚、呢鞋一雙、其所留地址為湖南汝城中街、遺書致南京新街口、又張其祖張采波等、其遺物及遺書、可往四十四號律師事務所領取、

大公社定今日發稿

大公通信社、現已籌備就緒、社址設在漢口路四十六號、定本日起開始發稿、

信豐公司擴充營業

法租界公館馬路三十一號信豐公司香料部、經理中法國名廠出品、茲將推廣營業、招請跑街、有經驗者可往接洽、

法言

吳□題

法制

民事訴訟法施行法

第一條　本法稱新法者、謂民事訴訟法、稱舊法者、謂暫准援用之民事訴訟條例、或修正民事訴訟律、

第二條　新法施行前、繫屬之訴訟事件、其法院依新法有管轄權者、應有管轄權、其依新法無管轄權而依舊法有管轄權者、仍有管轄權、

第三條　訴訟行爲新法定有期間者、其期間之進行、新法施行日起算、但新法施行前依舊法法定期間已進行者、其期間依舊法之所定、

第四條　新法施行前、繫屬之訴訟事件、原告依舊法無供訴訟担保之義務者、不得依新法命供担保、

第五條　新法施行前、所爲行爲依舊法應科罰鍰而未經裁判者、以依新法得科罰鍰者爲限、依新法科罰、

第六條　新法施行前、依舊法爲公示送達並選任特別代理人者、關於該事項、仍依舊法之規定、

第七條　新法施行前、依舊法所爲之缺席判決、得依舊法聲明窒礙、

第八條　新法施行前、繫屬之證書訴訟事件、仍依舊法終結之、但繫屬於第一審者、自新法施行日起、視爲繫屬於通常訴訟程序、

第九條　新法施行前、對於訴訟上之和解已提起再審之訴者、仍依舊法終結之、

第十條　新法施行前、以請求之原因爲正當之中間判決、仍得依舊法提起上訴、

第十一條　新法施行前、經第一審或第二審法院依舊法以不屬於受訴法院之管轄爲駁斥之判決者、如上訴法院依新法認該法院無管轄權時、應以判決將該事件移送於有管轄權之法院、認該法院有管轄權時、應將該事件發回、

第十二條　新法施行前、繫屬之訴訟事件、除本法有規定外、依新法所定程序終結之、

第十三條　本法自民事訴訟法施行之日施行、

質疑

▲永佃權　某甲承種某乙之田地、(未訂定期限)今因甲拖欠乙之地租、乙欲將田地收回、某甲不允、不知乙是否可以收回、甲有權出而阻止否、

▣答　某甲積欠某乙之地租、如已達二年之總額者、某乙可以依法撤佃、但如另有習慣者、當從其習慣、(昔醉)

▲遺產　某君生有一子一女、其女出嫁後、於前年身亡、某君本人、亦於今春去世、其女應得之一半遺產、是否可以由其夫代受、請爲賜教、(應叔明)

▣答　女壻不能繼承岳父遺產、惟某君之女、如已生有子女者、則其子女可以代位繼承其應繼分、(昔醉)

▲解除婚約　某女士幼時、由父母作主、憑媒妁之言與某君訂婚、某君則自父母故後、浪蕩成性、不務正業、故某女士實難與之偕老、可否於結婚之前、解除婚約、將庚帖作廢、法律上有何問題、務請一一賜教、(龔紫萍)

▣答　民法上規定、婚約應由男女當事人自行訂定、故某士女之婚約、如完全由其父母作主、而某女士本人始終未曾表示同意者、自得依法解除、(昔醉)

開庭順序表

▲江蘇上海第一特區地方法院(民事)五月二十日

案由	法庭	時
朱少波等因傷害上訴案審理	一	三時半
陸鑑章等因譚景蓀等侵占更審案審理	一	四時
丁原卿與羅甘訾賠償案	七	上午九
陳光耀等與盧寶常賠償案	九	下午二
孫僑農與顧聯成欠租案	十	下午二
王君林與大華號賠償及欠租案	十	上午九
顧雲翔與范杏林貨款案	九	下午二
沈志超與費季良案	九	下午二
哈弟維利愛與華福商行定貨案	十	上午十
惠嘉與信誼貿易有限公司清理賬單案	五	下午二
朱坤江與統益絲廠存款案	十	上午十
魏毓運與耿國祥離異案	五	下午三
樊培記與羅老二賠償上訴案	七	下午三半
沙傅泉與沈錦柏欠款案	七	下午三
匯豐銀公司與徐銘烈等押款案	九	上午九
王海帆與沈肇基公費案	九	上午九
徐香鳳與吳積香背信上訴案	五	下午二半
周雨范與宦慶芳賠償家	十	下午三
錢丁氏與陳伯琴欠租案	十	下午三
姚尚卿與僧忠汝契約案	十	下午三
斯文洋行與沈子勤等欠款案	七	上午十
呂烈均與劉海榮等欠款案	七	上午九半
俞黃巧仙與俞秋生重婚民訴案	七	上午十
沈鴻章與張芝南欠款案	九	上午九
王劉氏與張惠裕借款案	九	上午九
姜恆生與王阿福債款案	九	上午九
嚴大覺與陸成福票款案	九	上午九

▲江蘇上海第一特區地方法院(刑事案)五月廿日

案由	法庭	時
趙福榮訴葉少卿侵占案	四	下午三
汪致春等訴馮海坡行兇案	四	下午二
張進本訴吳老太等侵占案	四	下午三
劉文通竊盜案	三	上午九
瞿徐氏竊盜案	三	上午九
王汝琛漏稅案	三	上午九
陳崇標漏稅案	三	上午九
邱阿棨漏稅案	三	上午九
何娜你夫竊盜案	三	上午九
劉大五可子等竊盜案	三	上午九
蔡徐氏與蔡全福遺棄案	四	下午二
顧汪氏與顧王氏侵占案	四	下午二
趙周氏與蘇寶良詐欺案	四	下午二
錢福生竊盜案	一	上午九
陳長生等恐嚇取財案	一	上午九
江蘇高等法院囑託訊查	一	上午九
陳偉如背信(宣判)	一	上午九
馮素蘭訴曹志梅略誘等罪案	二	下午二
徐登來訴何鴻元傷害致死案	二	下午二
郝長根傷害(宣判)	高一	上午九
朱光亭等傷害(宣判)	又	又
潘銀妹訴馮阿春傷害案	又	上午十一
李長源等綁匪案	地一	下午二

▲江蘇上海第二特區地方法院(民事案)五月廿日

案由	法庭	時
聯富地產公司季師與許華芝等欠款案	民庭	上午九
張少棠與福康票號等欠款案	同	上午九
永大莊與新裕紙號欠款案	同	上午九
瞿榮根等與瞿有根分析案	同	下午二
薛沈氏與嚴瑞舜欠款案	同	下午二

▲江蘇上海第二特區地方法院(刑事案)五月二十日

案由	法庭	時
警務處訴潘如福等竊盜案	刑庭	上午十　下午二
又訴浦阿四鴉片案	仝	上午十　下午二
又訴金阿毛竊盜案	仝	上午十　下午二
又訴王懷之鴉片案	仝	上午十　下午二
又訴滕陸氏等鴉片案	仝	上午十　下午二
又訴朱金生等鴉片案	仝	上午十　下午二
又訴陸生福等鴉片案	仝	上午十　下午二
又訴曹阿根等鴉片案	仝	上午十　下午二
潘俊盛妨害公務上訴案	仝	
朱孔揚濫發支票上訴案	仝	
常觀如自訴吳良臣等詐欺背信案	仝	
錢廣樹訴錢裕民等傷害案	仝	
楊順祥竊盜案	仝	
俞鶴年詐欺案	仝	

▲上海地方法院五月廿一日審理案件通告

案由	法庭	時
徐梅英訴徐懋棠侵占案	仝	

▲江蘇高等法院第二分院(刑事案)

案由	法庭	年月日時
田廣餘因傷害上訴案宣判	一	五月廿日下午一時半
徐進海等因恐嚇上訴案宣判	一	一時半
周錫根因周金福誣告及僞造文書上訴案	一	一時半
田四春同強盜上訴案審理	一	一時半
金漢臣等因強盜上訴案審理	一	二時
楊振華同鍾鼎文詐財上訴案審理	一	三時

公佈欄

江蘇高等法院第二分院

▲民庭●　▲陳瑞卿與邵仲衡債務一案▲羅德壽與陳顧氏走路一案▲楊榮福與龔桃林執行異議一案▲張愼卿與丁寶山租屋一案▲盧大茂號與劉斌債務一案▲鮑雲生與謝生記通行權一案▲江得玉與殷登元等船價一案▲吳其恆與張子衡附民一案▲薛萬潮與劉先生租屋一案▲吳偉周與唐防鑫欠款一案▲顧海珍與王福堂執行異權一案▲雷春聲與樂榮茂租屋一案▲胡儉伯與黃阿梅經界一案▲王全麟周蓮渠違約一案▲合順地產公司與王敬堂抵款一案▲蘇文珍與張永康離婚一案▲周謝氏與趙朱氏租屋一案▲高順標與丁銀根票款一案▲洪昌言與胡長生交通一案▲王振翔與包安甫借款一案

▲刑庭●　▲馮玉如等僞造文書及詐欺一案▲周陶陶等竊盜一案▲季根福鴉片一案▲楊成吉等恐嚇一案▲王阿毛等詐欺一案

▲刑事判決●　▲姚水根因傷害上訴一案(主文)原判決撤銷姚水根無罪▲張洪生因鴉片上訴一案(主文)原判決關於張洪生部分撤銷張洪生無罪▲董二龍因強盜上訴一案(主文)上訴駁回▲黃彥英等與林錦常詐欺上訴一案(主文)上訴駁回

▲刑事裁定　▲高阿根因幫助略誘聲請再審一案(主文)本案應開始再審

▲民事判決　▲陳子顯與馮雲初因保證債務涉訟上訴一案(主文)上訴駁斥第二審訴訟費用由上訴人負担(五月十九日)

江蘇上海第一特區地方法院

▲刑事●第一●審●判決　▲匯司捕房訴陳老連共同恐嚇案(主文)陳老連共同恐嚇未遂一罪處有期徒刑二月裁判確定前羈押日數以二日抵徒刑一日▲虹口捕房訴唐長有竊盜案(主文)唐長有竊盜一罪處拘役三十日▲虹口捕房訴趙金希李錫鴻共同傷害案(主文)趙金希李錫鴻共同傷害人各處罰金五十元經強制執行而未完納以一元折算一日易科監禁裁判確定前羈押日數以二日抵罰金一元其餘部分無罪▲匯司捕房訴劉四石子等傷害案(主文)劉四石子謝卿過失傷害各一罪處拘役一日裁判確定前羈押日數以二日抵拘役一日▲老閘捕房訴楊堅殺人未遂案(主文)楊堅共同預謀殺人未遂一罪處有期徒刑十二年裁判確定前羈押日數以二日抵徒刑一日▲嘉興路捕房訴姜國連竊盜案(主文)姜國連累犯竊盜處有期徒刑一年裁判確定前羈押日數以二日抵徒刑一日▲楊桂弟訴王潤亭傷害案(主文)本件不受理▲王金心訴嚴成有卽嚴仁友妨害風化案(主文)本件不受理▲匯山捕房訴馬金寶等鴉片案(主文)馬金寶意圖營利以館舍供人吸食鴉片代用品一罪處有期徒刑六月併科罰金一百元罰金如易科監禁以二元折算一日林榮生累犯吸食鴉片代用品一罪處有期徒刑三月陶阿二劉福金蔣保珠王福根顧小品吸食鴉片代用品一罪各處有期徒刑一月裁判確定前羈押日數以二日抵徒刑一日紅丸烟具等沒收▲劉立生無罪▲唐祥訴周衛甫等詐欺案(主文)周衛甫錢鳳鳴馬松泉周保芝均無罪方少美部分應停止審判程序附帶民訴移送民庭審判唐子祥無罪▲新閘捕房訴沈阿會等強盜嫌疑案(主文)沈阿會徐才福周金生顧九子均無罪▲老閘捕房訴楊玉廷竊盜案(主文)楊玉廷累犯竊盜處有期徒刑二年原贓交失主當庭領回▲老閘捕房訴潘世榮竊盜案(主文)潘世榮累犯竊盜處有期徒刑五月皮夾存案待領▲老閘捕房訴王金生竊盜案(主文)王金生累犯竊盜處有期徒刑一年原贓給失主當庭具領▲老閘捕房訴謝治生竊盜案(主文)謝治生累犯竊盜處有期徒刑五月自來水筆一枝給失主領回▲老閘捕房訴張阿大竊盜案(主文)張阿大累犯竊盜處有期徒刑一年六個月自來比筆歸失主領回▲老閘捕房訴陳王氏鴉片案(主文)陳王氏持有鴉片處罰金五十元如未能完納以一元易科監禁一日未決羈押日數以一日抵罰金一元鴉片一兩半沒收焚燬▲老閘捕房訴郭林氏鴉片案(主文)郭林氏持有鴉片處罰金一百元如未能完納以一元易科監禁一日未決羈押日數以一日抵罰金一元鴉片代用品十兩沒收焚燬▲老閘捕房訴沈孫氏鴉片案(主文)沈孫氏持有鴉片處罰金一百元如未能完納以二元易科監禁一日未決羈押日數以一日抵罰金二元鴉片十二小盒沒收焚燬▲老閘捕房訴王陸氏鴉片案(主文)王陸氏持有鴉片處罰金一百元如未能完納以一元易科監禁一日未決羈押日數以一日抵罰金一元鴉片一兩二錢沒收焚燬▲老閘捕房訴彭秀林鴉片案(主文)彭秀林持有鴉片處罰金八十元如未能完納以一元易科監禁一日抵罰金一元鴉片二兩三錢沒收焚燬▲老閘捕房訴周阿彩鴉片案(主文)周阿彩持有鴉片處罰金七十元如未能完納以一元易科監禁一日未決羈押日數以一日抵罰金一元鴉片二兩沒收焚燬▲老閘捕房訴姚漢卿鴉片案(主文)姚漢卿持有鴉片處罰金八十元如未能完納以一元易科監禁一日未決羈押日數以一日抵罰金一元鴉片一兩沒收焚燬▲老閘捕房訴王金福鴉片案(主文)王金福意圖供吸食而持有鴉片處罰金四百元如未能完納以二元易科監禁一日抵罰金一元鴉片九兩沒收焚燬▲楊樹浦捕房訴李仲元等竊盜案(主文)李仲元累犯竊盜處有期徒刑六月裁判確定前羈押日數以二日抵徒刑一日

▲民事●第一●審●判決●　▲沈金泰木器號沈竹林與羅甘訾貨欵案(主文)被告應於原告將農商銀行裝修工作完成時連帶付還原告銀一萬二千八百十七兩又於原告將農商銀行生財木器照單交付時應連帶給付原告洋一萬一千五百二十元原告其他之訴駁斥訴訟費用歸被告負担十分之八其餘歸原告負担▲姚金林與穆永甫貨欵案(主文)被告所欠原告貨欵銀一千二百元八角應卽時償還銀二百元其餘每節撥還銀一百元至還清爲止訟費由被告負担▲秦釆南與陳樂三欠欵案(主文)被告應償還原告銀一千五百兩及自中華民國十六年三月五日起至執行終了日止之按月一分五厘利息訟費由被告負担▲工部局與王咸穀捐欵案(主文)被告應賠還原告銀六十七兩二錢訴訟費用由被告負担▲同濟建築公司與同德堂號欠欵案(主文)本院於民國二十一年三月二十六日所爲之第一審判決維持之因遲誤日期及聲請回復原狀所生之費用由被告負担▲所得爾生與賀善慶等借欵案(主文)被告應連帶償還原告洋六十七元此欵限每月拔還二十元至還淸爲止訟費由被告等連帶負担▲皮勝生與姚已模借欵案(主文)被告應償還原告洋六百八十七元訴訟費用由被告負担▲鴻運公司胡尙勝與陸貽如保證案(主文)被告應償還原告五百元並自十八年二月十四日至淸償之日止週年一分五厘利息訴訟費用由被告負担▲陸惠芳與沈順源離婚案(主文)原告之訴駁斥訴訟費用由被告負担▲那姆生與潘倫生與呂振選債務案(主文)被告應賠原告洋九百五十元訴訟費用由被告負担▲唐滿甫等借欵案(主文)被告潘浦應償還原告洋二百八十元原告其餘之訴駁斥訟費由被告負担

▲民事●第二●審●判決●　▲上訴人蘇家辛與孟鳳祥等不服欠欵案(主文)原判關於每月拔還額數部分變更被上訴人孟鳳祥應每月拔還上訴人洋三十圓如不能償還時由被上訴人喬之用代償其餘上訴駁斥第一審訟費由上訴人負担五分之一餘由被上訴人孟鳳祥負担▲王毛毛等與王小犯等不服通行權案(主文)上訴駁斥第二審訟費歸上訴人負担▲吳增貴卽吳眞桂與章文政不服貨欵案(主文)上訴駁斥第二審訟費由上訴人負担▲張洪慶與張德成欠欵案(主文)上訴駁斥第二審訟費由上訴人負担

▲民事●批示●　▲李雲記與佛里許門解約及加價案聲請問英領事館調查由狀悉准如所請此批▲蔡和璋等與唐月亭貨欵案狀請禁止提欵由狀悉候傳訊核奪此批▲劉錢氏等與周鏞棒等欠欵案聲請執行由狀悉候再傳案執行此批▲丁正灘與郭秀石借欵案聲請執行由狀悉如逾限仍不履行卽傳保追償此批▲沙度生與許淸債欵案請予拘提由狀悉仰於本月二十三日下午二時來院會同吏前往指拘可也此批▲陸雙佑與嚴庭訓等欵項案聲請執行由狀悉仰候傳案執行此批▲李元璋與鐵達尼亞行欠欵案聲請傳陳坤峯訊問由狀悉仰候傳案集訊此批▲劉錫香爲與楊志憲欠租案聲請執行由狀悉已傳於本月二十一日上午九時執行矣屆時仰卽來院報到候訊此批▲陳生記與大昌橡皮貼行錢彼勅貨欵案聲請免予執行由狀悉着將應交款項卽日繳來院以憑核辦毋自延誤此批▲張邦勳爲與方汝成詐欺附帶民訴案聲請執行由狀悉仰候傳案執行此批▲李良宇爲與唐月亭米欵案狀請開標由狀悉候訊奪此批▲永隆錢莊案錫九爲與正大昌號王李偉法等欵項案狀請執行由狀悉已傳於本月二十四日上午九時執行矣仰卽知照此批▲通文油墨社程景伊爲與希美印刷所欠欵案聲請執行由狀悉案已飭傳仰於本月二十四日上午九時來院候訊此批▲德中公司汪輔臣等爲與愼泰營造廠債權團代表顧鴻祥欵項案聲請撤銷假扣押由狀悉着本院裁決提供担保再行核辦此批▲强門列生爲與劉道卽續傳訊追此批▲張慶雲爲與愛紅債務案請領欵由狀悉仰於本月二十三日下午二時來院具領此批▲譚朱氏爲與譚小弟離異及賠償案請領案欵由狀悉仰於本月二十六日上午九時來院具領此批▲蔓斜生爲與張阿四等債欵案請領案欵由狀悉仰於本月二十六日上午九時來院具領此批▲茂孚洋行錢元慶爲與大達橡皮印刷公司蔣漢成欠欵案聲請執行由狀悉查此案債務人已將案欵呈繳到院仰於本月二十六日上午九時來院具領可也此批▲白金生爲與孫根福等債務案聲請執行由狀悉查此案卷宗尙未奉上級審發還所請應從緩議此批▲哈利耶爲與謝芝庭借欵案聲請執行由狀悉查此案尙未確定所請暫從緩議此批▲盧渭漁爲與盧夢殊債務案聲請執行由狀悉此案經上級審判決後業據該債務人於本年四月二十八日聲請回復原狀矣請予傳案執行一節仍應暫緩置議此批▲王冰夫爲中華勸工銀行訴欠租案聲請停止管收由狀悉候卽核奪此批▲國民銀行與李文慶欠欵案聲請轉函協助執行由狀悉所請覓取隨傳隨到舖保再予核奪此批▲汪嘯梅與何積桂押欵案聲請定期領欵由狀悉查債務人尙未將欵交案已予勒保追繳仰卽知照此批▲張元枚律師爲禪臣洋行訴裕豐橡皮公司欠欵案提供担保銀洋由狀悉交銀一百二十兩存此批▲宋子漁爲緯成與吳仲池賠償案聲明受盤成莊記綢廠由狀悉候飭傳債務人訊明核奪此批▲安其得生與陸運蓮等欠欵案聲請執行由狀悉候飭傳訊追此批▲蘆克與孫啓英欠租案聲請執行由狀悉候飭傳追繳此批▲諸餘慶與葉芳林欠欵案聲請執行由狀悉候續傳追繳此批▲淩來儀與倪關明等欠欵案聲請執行由狀悉候飭傳追繳此批▲喬席夫馬勒吐爵藤與阿琴台里欠欵案聲請執行由狀悉候飭傳追繳此批▲袁祖廕爲監護人事聲請備案由狀悉准予備案此批▲陸錫恩爲出借房屋請准備案由狀悉查該民所有勒生路房屋究係單純使用借貸抑係變相租賃無從懸揣所請應毋庸議此批▲新益寶莊遺失票據聲請公示催告由狀悉該莊遺失票據應依民事訴訟條例所定公示催告程序辦理所請備案之處於法無據應毋庸議此批

▲刑事●批示●　莫文才請領手槍由呈悉已飭捕房將槍呈院着聲請人先向捕房領取槍照然後憑照來院領槍此批▲黃達仁呈請具領買厚德竊盜案內贓物由呈悉着加具殷實舖保再行核奪此批

▲公示●送達●　爲公示送達事案查皮勝生與姚模因借欵一案前因被告姚模所在不明判決正本無從送達據原告皮勝星聲請公示送達業經裁決照准茲將被告應收之判決正本一件依照民事訴訟條例第一百八十四條特爲公示送達右仰被告姚模知照▲爲公示送達事案查茄拉農生與王澤春因借欵一案前因被告王澤春所在不明判決正本無從送達據原告茄拉農生聲請公示送達業經裁決照准茲將被告應收之判決正本一件依照民事訴訟條例第一百八十四條特爲公示送達右仰被告王澤春知照▲爲公示送達事案查胡尙勝與陸貽如所在不明判決正本無從送達據原告胡尙勝聲請公示送達業經裁決照准茲將被告應收之判決正本一件依照民事訴訟條例第一百八十四條特爲公示送達右仰被告陸貽如知照▲爲公示送達事案查倫生與呂振遠因借欵一案前因被告呂振遠所在不明判決正本無從送達旋據原告倫生聲請公示送達業經裁決照准茲將被告應收之判決正本一件右仰被告呂振遠知照▲爲公示送達事案查賈倫生與任瑞春因借欵一案前因被告任瑞春所在不明判決正本無從送達據原告賈倫生聲請公示送達業經裁決照准茲將被告應收之判決正本一件依照民事訴訟條例第一百八十四條特爲公示送達右仰被告任瑞春等知照▲爲公示送達事案查那姆生與潘浦等因借欵一案前因被告潘浦等所在不明判決正本無從送達據原告那姆生聲請公示送達業經裁決照准茲將被告應收之判決正本一件依照民事訴訟條例第一百八十四條特爲公示送達右仰被告潘浦等知照▲爲公示送達事案查唐杏生與李先生因借欵一案前因被告李先生所在不明判決正本無從送達據原告唐杏生聲請公示送達業經裁決照准茲將被告應收之判決正本一件依照民事訴訟條例第一百八十四條特爲公示送達右仰被告李先生知照▲爲公示送達事案查鄭仁德與王忠元因欠欵涉訟一案前因被告王忠元所在不明判決正本無從送達據原告鄭仁德聲請公示送達業經裁決照准茲將被告應收之判決正本一件依照民事訴訟條例第一百八十四條特爲公示送達右仰被告王忠元知照▲爲公示送達事案查海昌洋行代理人與孫傑等因貨欵涉訟一案前因被告孫傑等所在不明判決正本無從送達據原告海昌洋行代理人聲請公示送達業經裁決照准茲將被告應收之判決正本二件依照民事訴訟條例第一百八十四條特爲公示送達右仰被告孫傑孫國璋知照(五月十九日)

江蘇上海第二特區地方法院

▲刑事●判決●　▲警務處訴沈姚氏陳阿東等鴉片案(主文)沈姚氏陳阿東吸食鴉片代用品各處有期徒刑二月裁判確定前羈押日數均以二日抵徒刑一日周李氏無罪烟槍紅丸等件照單沒收焚燬▲警務處訴李明軒鴉片案(主文)李明軒持有鴉片烟具處罰金六十元如無力完納以二元折易監禁一日裁判確定前羈押日數以一日抵罰金二元烟槍烟燈烟針烟盤各一件均沒收焚燬▲警務處訴殷正國竊盜案(主文)殷正國竊盜處拘役五十日裁判確定前羈押日數以二日抵拘役一日王阿二累犯竊盜處有期徒刑三月裁判確定前羈押日數以二日抵徒刑一日▲警務處訴錢阿根鴉片案(主文)錢阿根持有鴉片烟具處罰金四十元如無力完納以二元折易監禁一日裁判確定前羈押日數以一日抵罰金二元烟槍烟燈烟針烟盤各一件均沒收焚燬▲警務處訴熊有榮黃雄生等鴉片案(主文)熊有榮黃雄生吸食鴉片各處有期徒刑二月裁判確定前羈押日數均以一日抵徒刑一日烟槍一支烟泡四只沒收焚燬▲警務處訴吳繡行使僞幣案(主文)吳繡收受後知爲變造之紙幣而仍行使處罰金四十元如無力完納以二元折易監禁一日裁判確定前羈押日數以一日抵罰金二元變造之中南銀行十元紙幣一張沒收▲警務處訴范治平等違反出版法案(主文)范治平發行未經聲請登記之新聞紙處罰金六十元陳麟義幫助發行未經聲請登記之新聞紙處罰金四十元罰金如經強制執行無力完納均以二元折易監禁一日裁判確定前羈押日數以一日抵罰金二元危言日報一百五十份鉛印底版兩盤均沒收▲警務處訴朱阿方鴉片案(主文)朱阿方持有鴉片代用品處罰金一百元如無力完納以二元折易監禁一日裁判確定前羈押日數以一日抵罰金二元紅丸五份包袱一方均沒收焚燬▲警務處訴蘆拉波而乏夫侵占案(主文)蘆拉波而乏夫侵占自己持有之他人所有物處有期徒刑六月裁判確定前羈押日數以二日抵徒刑一日緩刑三年▲警務處訴徐金寶等鴉片案(主文)徐金寶以館舍供人吸食鴉片代用品處有期徒刑六月朱慶如蔣林大俞長發吳志雲吸食鴉片代用品各處有期徒刑一月裁判確定前羈押日數均以二日抵徒刑一日俞長發吳志雲各緩刑二年烟槍五支紅丸六十三粒均沒收焚燬▲警務處訴王根弟鴉片案(主文)王根弟持有鴉片烟具處罰金六十元如無力完納以二元折易監禁一日裁判確定前羈押日數以一日抵罰金二元烟槍烟燈烟針烟盤各一件烟泡六只均沒收焚燬▲警務處訴吳仲陰鴉片案(主文)吳仲陰持有鴉片烟具處罰金四十元如無力完納以二元折易監禁一日裁判確定前羈押日數以一日抵罰金二元烟槍烟燈烟針各一件均沒收焚燬▲警務處訴王陳氏鴉片案(主文)王陳氏持有鴉片烟具處罰金三十元如無力完納以二元折易監禁一日裁判確定前羈押日數以一日抵罰金二元烟槍烟燈烟針各一件均沒收焚燬▲警務處訴金徐氏鴉片案(主文)金徐氏意圖營利以館舍供人吸食鴉片代用品一罪處有期徒刑六月併科罰金四十元李小弟費招榮顧根梅葉金臣吸食鴉片代用品各一罪各處有期徒刑一月併科罰金十元罰金如易科監禁以二元折算一日裁判確定前羈押日數均以一日抵有期徒刑一日烟具紅丸等件照單沒收▲警務處訴王金標等鴉片案(主文)王金標意圖營利以館舍供人吸食鴉片代用品一罪處有期徒刑六月併科罰金一百元杜長生胡耀廷卞小毛張榮海吸食鴉片代用品各一罪各處有期徒刑一月併科罰金二十元罰金如易科監禁均以二元折算一日裁判確定前羈押日數均以二日抵徒刑一日胡耀廷緩刑二年烟具紅丸等件照單沒收▲警務處訴唐邱氏等鴉片案(主文)唐邱氏意圖營利以館舍供人吸用鴉片代用品一罪處有期徒刑六月併科罰金四十元王施氏童李氏王蔣氏顧順榮陳相相吸食鴉片代用品各一罪各處有期徒刑一月併科罰金十元罰金如易科監禁均以二元折算一日裁判確定前羈押日數均以二日抵有期徒刑一日王施氏童李氏王蔣氏緩刑二年烟具紅丸等件照單沒收▲警務處訴張海泉等鴉片案(主文)張海泉朱連生莊金大均無罪▲警務處訴□□□等鴉片案(主文)□□□意圖營利以館舍供人吸用鴉片代用品一罪處有期徒刑三月陸錫和朱惠民吸食鴉片及鴉片代用品各一罪各處有期徒刑一月併科罰金十元杜紀生張仲良張少卿吸食鴉片代用品各一罪各處有期徒刑一月併科罰金十元罰金如易科監禁均以二元折算一日裁判確定前羈押日數均以二日抵有期徒刑一日烟槍紅丸等件照單沒收焚燬▲警務處訴李少岩等鴉片案(主文)李少岩意圖營利以館舍供人吸用鴉片代用品處有期徒刑六月併科罰金一百元吳根生楊老仲徐文福毛菊生王阿四錢阿榮陳福元蔣祖榮吸食鴉片代用品各一罪各處有期徒刑一月併科罰金二十元罰金如易科監禁以二元折算一日裁判確定前羈押日數均以二日抵有期徒刑一日烟具紅丸等件照單沒收▲警務處訴王眞明搶奪案(主文)王眞明搶奪一罪處有期徒刑三月裁判確定前羈押日數以一日抵徒刑一日▲警務處訴王阿三等強盜案(主文)王阿三子淸攜帶兇器夜間侵入結夥強盜各一罪各處有期徒刑三年又六月裁判確定前羈押日數均以二日抵徒刑一日手槍一支子彈七粒均沒收張根生唐龍生無罪▲警務處訴陸榮根等鴉片案(主文)陸榮根王阿根范阿三吸食鴉片代用品各處有期徒刑一月裁判確定前羈押日數均以二日抵徒刑一日烟槍烟燈各二件沒收焚燬▲自訴人佛拉須克與蘇達各代加暴行於人未至傷害案(主文)蘇達各代加暴行於人未至傷害處罰金三元如無力完納以一元易拘留一日附帶民事訴訟駁回▲警務處訴高徐氏鴉片案(主文)高徐氏持有鴉片烟具處罰金八十元如無力完納以二元折易監禁一日裁判確定前羈押日數以一日抵罰金二元烟槍烟燈二盞小匙二只烟灰半盒均沒收焚燬▲警務處訴謝紀康鴉片案(主文)謝紀康持有鴉片烟具處罰金三十元如無力完納以二元折易監禁一日裁判確定前羈押日數以一日抵罰金二元烟槍烟燈烟針各一件均沒收焚燬

▲民事●批示●　一件羅靜此勿格聲請執行由狀悉案經上訴所請執行一節應從緩議此批▲陳澤霖等聲請發給執管遺產證書由狀悉查本院前次批示係命聲請人將公告底稿連續登載報紙五日經達五日後再行檢齊報紙呈候核奪茲據提呈報紙兩份究竟聲請人曾否遵照前批連續登載報紙僅止四月九日報紙五日無從得知所請發還證書一項應俟將報紙檢齊呈閱後再行核辦此批▲一件石歛聲請免予執行由狀悉查本案前經將債務人高克之汽車一輛查封在案茲據聲稱因該債務人之同意俟其經濟稍裕分期拔還請求免予執行等情自應照准仰候定期派吏啟封可也此批▲一件大華拍賣公司呈請將已估定之燈泡除去由呈悉查志達印刷材料局等與張劍秋欠欵執行一案業經該公司依法爲公正之鑑定自應照原鑑定之價值以爲拍賣之標準所請鑑定時未經將發音及收音之燈泡共十隻加以試驗請將估價值計洋五十九元除去等情未免損害兩造當事人之利益且所稱未經試驗何以當時卽貿然鑑定價格諸情理亦屬不合所請礙難照准此批▲一件胡樹生聲請發給執管遺產證書由狀悉准予發給執管遺產證書仰於本月二十日下午二時來院具領報紙存案此批▲一件朱光孚與朱祥生爲欠租假扣押案聲請發還担保金由狀悉所請發還担保洋一百元應予照准仰於本月二十三日上午九時來院具領可也此批▲一件代理人王大中聲請發還担保金由狀悉案經撤銷前供担保洋一百元准予發還仰於本月二十三日上午九時來院具領可也此批(本段末一則字跡不清)(五月十九日)

江蘇上海地方法院

▲民事●判決●　席春庭與許伯康欵項聲請一案(主文)聲請駁回▲汪彥臣與庚興隆號等票欵一案(主文)原告之訴駁斥本案准予移送上海特區地方法院審判

▲刑事●判決●　陳三陳香正共同竊盜各一罪處有期徒刑二月羈押日數以二日抵徒刑一日▲邢小川等傷害及竊盜上訴案(主文)原判決關於邢小川邢文林周八傷害罪部分撤銷邢小川邢文林周四均無罪上訴人朱尾朱文之上訴駁回▲王秀英訴顏如棠妨害風化案(主文)本件自訴不受理

▲公示●送達●(公佈)　判決陳月清與卡左理欠欵案件(主文)上訴駁斥第二審訟費由上訴人負担右仰上訴人陳月淸知照▲楊桂生與唐裕棠執行異議案件(主文)原告之訴駁斥訟費由原告負担右仰原告楊桂生知照▲符錦輝與王恩祿貨欵案件(主文)被告應償還原告貨欵洋二百五十七元六角八分原告其餘之訴及假執行之聲請均駁斥訟費由原告負担十分之四被告負担十分之六右仰被告王恩祿知照(全文在本院揭示處)

▲民事●批示●　胡雁臣聲請囑託協助執行由狀悉已限馮增源於兩星期內措繳案欵如仍延不遵繳准予函託上海第一特區地方法院協助向汪紹莫執行可也此批▲楊□□聲請執行由狀悉案經上訴所請暫從緩議此批▲沈春記聲請執行由狀悉案未確定所請暫從緩議此批▲陸秋、聲請委任代理由狀悉准予委任此批▲丁春林聲請函催江陰縣政府協助嚴追由狀悉已函催迅予協助執行矣此批▲成順榮聲請拘追由狀悉案經勒限追繳如違准卽拘追此批▲張燦祥聲請執行由狀悉仰候飭傳迅追此批▲吳金生聲請執行由狀悉仰候傳追此批▲鈕善卿聲請執行由狀悉仰候傳案訊迅此批▲魯安聲請領欵並追餘欠由狀悉仰候嚴催王姚根等將餘欵繳案再行示期給領此批▲周福田聲請保留欵勿交沈子勤具領由狀悉仰候核奪此批▲葛克忠聲請執行由狀悉已飭傳訊追矣此批▲沈幼軒□□案由狀悉仰候傳訊核奪此批▲丁家珠等請將衛生記撤銷給王乾康具領由狀悉所請照准此批▲張荷莊聲請領欵由狀悉仰於本月二十四日上午九時攜帶和解筆錄來院具領此批▲王許氏續狀聲請執行由狀悉查本案到期債欵已據債務人繳案洋二百八十元餘候續傳訊追此批▲倪和尙脫離親族關係聲請備案由狀悉旣據雙方合意立據脫離關係准予備案此批▲吳志青爲立永斷糾葛據聲請備案由狀悉旣據雙方合意立據永斷糾葛准予備案附件存此批▲顧林生與朱寶元爲租屋糾葛請備案由狀悉該民旣自稱欠租達六個月之多房東通知遷讓明係爲欠租而起至有無加租情事該民亦應訴請核辦所請備案之處應毋庸議此批▲殷小囡予與張子福爲協議離婚請備案由狀悉該聲請人與張以福離婚旣出自雙方協議並立有協議離異據各執爲憑准予備案此批(五月十九日)

▲刑事●批示●　王貴卿訴宋三生竊盜狀悉仰予本月二十日以前來院投訊此批▲萬世興依法懲辦狀悉被告如果確有妨害行爲仰卽依法告訴無庸聲明至會欵糾葛事屬民事範圍仰卽知照此批▲金金山狀請提訊狀悉仰遲日請市公安局移解本院訊核可也此批▲陳喬氏撤回狀悉准予撤回此批▲劉以贊撤回狀悉准予撤回此批(五月十八日)

民話

東瀛風物誌　浪花

說起日本的風俗習慣，在我們住慣了的人，好像沒什麼足資寫述的了；因爲每日都和他們——日本人——處在一起，多見則不足爲怪。不過在初到的人的眼光看來，個中的奇風怪俗，眞是多不勝數。現在擇幾段較爲顯著的寫出來，以供國人的玩賞。

▼日人住宅　起首

先從他的住宅說起。日本一部份的民族，是由秦始皇求不老藥時渡過去的使者在那裏繁殖而成，當時所有的文化，大多傳自我國。又因當時往來我國間都是用大隻的帆船，所以後來日本人造屋也仿用船式，蓆地而坐了。到了現在，還是滿屋都是敷蓆。屋內有倭檯無椅櫈，而且那種檯多是可以摺起的。有點錢的人家，住宅稍爲寬廣一點，普通的多是兩三間房，起居坐臥都在那裏。夜晚睡的時候，才拿被褥出來敷，早晨起身後復摺起置於壁樹裏。

▼入門脫鞋

既然日本式的屋內都是敷蓆，地板也拭得乾乾淨淨，當然不能穿着鞋上去，所以去訪日本的人家時，入門就先要脫鞋。我看一篇英文小說裏，他說：『日本人入門就脫鞋，正和我們西洋入門要脫帽一樣，然而頭足相反。』我們中國人對於這種習慣，頗覺麻煩。就是他們日本人除穿木屐的外，一般穿洋服的，也不無覺得討厭，不過已養成習慣罷了。

▼好靜

這也算是他們的習慣之一。中國人的家庭，人雖少，而極吵，人多的是不待說，而日本人則反是，他們家裏人雖多，而極靜。日間雖有人在家裏，覺好像無人一樣靜。有時我們去租房子的時候，問他家裏人多否？假使是多時，他一定說明「不吵」；問他有否小孩？是大是小，是男是女？有的話，他也一定說他的孩子是「不吵」的，請我們安心，一固因吵了阻人家用功，二則可以看出其好靜的一班。還有叫做下宿屋的（差不多同上海那種公共學生寄宿舍一樣），差不多專是做學生的生意，大的館裏雖然有一百幾十一同住，但日夜都是一樣的靜，沒有一點人聲。

▼帳內一家人同睡

舊年我們去海邊避暑，租住一個日本人家裏。不久，有個屋東的親戚，十八九歲的女子來，初時

▼女人不穿褲

「日本女人不穿褲子」（指穿日本服者而言），初聞時總不免覺得奇怪，她們不穿褲子，究竟穿什麼東西呢？未到過日本的人，一定很急切的想知道。原來她們所穿的，只是圍一條紅布或白布，走路時風一吹得力一點，大腿肉就要露出來了。有個日本人問個留學生說：『你們中國女子爲什麼纏足？』那留學生見他有譏笑之意，便把理由說明，並答說現在已經沒有了。之後，就反問日本人說：『你們日本女子爲什麼不穿褲？』那日本人反說不出理由來。

▼公共浴堂

日本一般的家庭裏，很少自己有浴室的，第一因地方狹小，二則自己設起一個浴室來，也要有相當的用費，所以一般的人家，都不如到公共的浴堂去洗，每天洗得爽快點。須知普通的浴堂雖隔開男女兩邊，但卻不和中國一樣，偏偏西洋式的隔開一個一個人一室，使他一個人在室內，十二歲以下的男和女，還可以隨便入在一個大大水池裏浸，每次五分銀，任人自由行動（即男堂或女室），未上堂的在家，一個在這種情形之下，那使一個東洋式的男和女一室。

▼不吃猪脚

猪脚和五臟六腑，在我們中國料理中，會煑的常常拿來做好味，日本人偏偏不會吃，反把牠棄掉不要，或賤賣，猪脚猪腰都兩三個仙一雙，所以中國人的料理店，和租屋自炊的留學生，都知利用這種便宜貨。

我國的閨秀小姐們，裏連手臂也怕給人家看，在這種情形之下，一旦來此留學，加入展覽會呢？怎敢這種學生大都不敢，所以中國女學生大都不敢涉足問津。

記着我們的恥辱　葛徵霈

逃亡日記之九

這時是午後的五時吧？陽光衰褪了。我坐在冬青樹蓋下，削了鉛筆想寫日記。驀地我回憶起了昨天夜裏睡着時的一幕。我悲痛極了。

突然被一陣凄慘的狗哭聲，半夜裏，我酣睡着，把我震醒了！這聲音影響到躺在稻草上的每一個人，似乎相繼的起了一種反應。但這反應微弱得很，一會兒我就聽得我四週如雷般的鼾聲了。我是失眠了呵！我老是緊閉了兩眼想睡去，然而是不可能。稻草上和霉了的牆壁上的一股使人嗅到了要作嘔的氣味，這時格外感到難受了！十六世紀的豆油燈掛在我對面的壁上，發出陰慘慘的綠色光，非常可怕，看見鬼火般的。我稍坐起了些，有的人羣裏，有些頭髮全都白着。

有的還是要索乳吃的孩稚哩！那左角裏忽然有一聲長長嘆着來的是囈語吧：「害得我們好苦呵！」

腦袋裏種種混亂的思潮在我極端的湧着，看到那種悲哀苦悶和消逝了的情景，我感覺到戰雲快要籠罩着世界了！我祈禱：全世界的弱小民族，中國的民族，戰爭後，有擴大的一切問題，希望我們一戰而解決吧！我激底，延長着命運了的戰爭，命運才能到我的手！後來，我記得我們鄉下的叔父親的，給着我們吃的苦，碰到教學的花，還不能再到了學校，一課一課的，我受了苦的，我們的國恥，參觀了聯想到教育影響的精神，後來我們紙上沈默着的課程。

血與火　蘇鳳

——此稿保留版權電影攝製權及話劇排演權

時：民國二十一年春
地：上海
人：娟子　山本　柳曼麗　許多愛國的志士　許多不愛國的混蛋

曼麗坐了車到娟子家裏，門口有一個不認識的人站着。他看見曼麗的車子停下來，就走上一步，輕輕地發問：

「曼麗姑娘麼？」曼麗只答應了一聲，心裏卻非常覺得奇怪。

「正是……！」

「娟子姑娘搬了家啦，請你到貝當路七六八號弄第十二號。」

「她什麼時候搬的呢？」

「我不知道。」

曼麗想：「娟子這個人，眞太離奇了。昨天晚上，她還沒有提起搬家的事，怎麼今天早上，她已經搬了家呢？」——自然，曼麗是不能不懷疑的了。

望望鐵門裏面，滿地都是散亂的紙屑和其他丟棄了的無用的小東西；樓窗邊也不見了垂着的紗窗和排列着的盆花；分明娟子的搬家是事實了。於是，她只得又坐車到貝當路去，訪尋娟子的新居。

這一帶，路上是十分冷僻，一片空地和另外一列矮屋的中間，很有些隱士的態度的。所謂七六八號弄，居然給曼麗尋到了。她下了車，付了車錢，便進弄去。那弄裏有兩排很精緻的小洋房，十二號位置在後面一排的末一家。

曼麗按了一下電鈴，出來開門的正是娟子自己，她笑着說：

「曼麗！我知道你是不會失約的。」

「但是，怎麼你突然搬了家呢？昨天你沒有跟我提起過你要搬家啊！」

曼麗一邊走進去，一邊又這樣問。

娟子只急匆匆地走上樓去，並不回答她什麼話。

「山本君！」娟子喊着，「曼麗姑娘來了。」

樓梯上便伸出了山本的頭，笑着向走上來的曼麗招呼。

「曼麗姑娘！請前面坐吧！」山本就引着曼麗走進樓梯左面的一間房裏去。娟子也隨着進來，把門關上。

「曼麗姑娘！你昨天跟娟子姑娘所談的說話，我全知道。有一件事非請你幫忙不可。」山本輕輕地說，做着很謙和的央求的樣子。

「謝謝！山本君！可是，究竟要我做什麼事呢？」

「事情是不很重要的，因爲我受了我們國內的一家報紙的委托，要知道些關於中國的要人們的行動。」

「要人們的行動麼？那恐怕不是我所能夠知道的罷！」曼麗截斷了山本的話，表示出這是一個困難。

「不，曼麗姑娘！我所求你幫助的，並不是指全部的說，現在，只希望你能夠把你所熟識的那位余英先生的一切，每天給我做個報告罷了。」（未完）

▼近代劇底大成者　易卜生小傳　陳九泉

▼獻給我們的工讀底朋友

易卜生的社會劇在中國是很知名的，對於文學稍有研究的人，幾乎沒有人不曉得他的「國民公敵」，「傀儡家庭」，「建築師索爾泥斯」，「我們蘇醒的時候」，以及「羣鬼」和「雁」等的偉大的傑作。眞的，易卜生在我們貴國，比任何一個外國的戲劇家都幸運些。自然啦，這一半當然是近年來中國社會劇變的影響。因爲社會環境腐蝕不堪，一般有思想的人，想仿效易卜生，吐吐悶在胸中的冷氣。

誰都曉得易卜生是挪威國的人，他是社會劇的創始者。易卜生生於一千八百二十八年三月二十日，歿於一千九百零六年九月二十三日。我們計算起來，可以知道他老先生一共享年七十八歲。挪威國的一個小港埠，名叫斯肯，就是他的誕生地。他的父親有相當的財產，因爲他的家原是一個富商；母親是一個溫柔敦厚的德人。所以易卜生很小的時候，過的是很奢華的生活；但當他八歲的時候，他父親經商失敗，家業因之中敗，他便驟然的墜入了窮迫的生涯裏，簡直成了個赤貧的窮小子了。

易卜生也有弟兄，但是他的個性和別人不同，縱然見到別的小孩子遊戲得很高興，自己總不肯加入和他們一淘玩的，只是孤單的一人閒居在那幽美的綠色底山水風景也沒有的小村，而且周圍全是公會堂，行刑臺，拘留所，瘋癲病院等的殺風景的場所。他自己底家裏一間接近廚房的暗淡的斗室，也似的小室中，現出陰鬱的顏色而讀着書。

易卜生生來就頭腦明晰，口才過人的；同時又賦性活潑，出語詼諧。他最喜歡讀書，在本地小學中學裏，也稍稍學過作文，他最得意的是拉丁語，歷史，宗教等功課；只可惜他境遇貧苦，沒有力量再進高等學校，他的志願是繪畫家，才不能達他的目的和志願。因爲十六歲那年，離開了鄉里來到這格利母斯達的某藥房充「藥劑師」的學徒，他的冷靜的心性，是不能爲人所容的，所以他反抗心就在這時無意識中被培養起來了。

易卜生在那藥房裏當了好幾年的學徒，因爲他素好文學，對於藥劑學實在感不着甚麼興趣，所以每到深夜完事別人都睡着的時候，他却拼命地唸他自己的書，努力的寫他的文章。到十九歲，他就作起抒情詩來了。他的三幕的無韻詩「喀提里那」的悲劇，就是這個時候寫成的。雖然出版後，但他並不因此灰心，更努力著了一本「勇士墓」，這也是把無韻詩寫成的悲劇。

這位漸漸趨向於戲劇方面的易卜生，到了二十一歲就辭了藥房的學徒，懷着「勇士墓」的原稿，來到國都苦里斯查尼亞，費盡種種氣力想在首都的大學裏當苦學生，想不到正在準備入學試驗的時候，他那大作「勇士墓」已在苦里斯查尼亞劇場開演起來了。他聽到了這個消息，他是怎樣地歡喜呢？我想你們也不難猜得吧？從此，他覺得戲劇是他自己一生底使命；便決心不進大學，終生把戲劇的著作爲業，和貧苦奮鬥而開始了挪威的文學運動！那時候，他底窮苦眞是達到了極點，幾乎連飲食都沒有，到了有個朋友，苦里斯查尼亞大學法國的學生休列，對他很表同情，把自己的零用錢分些來幫助他。這樣他才得勉強糊口過去。此後，他曾一度做過新聞記者，可是對於作詩劇仍是「夙夜匪懈」的努力着。到一八五三年，當他二十四歲的時候，他做了白爾根市國民劇場的作劇者，兼舞台監督。第二年，這劇場給他資斧，赴丹麥和德國去考察劇場，三個月，他回國以後，把故國的傳說當作劇材，寫了很多作品。不過這些作品，世人對他還是很冷淡的。二十八歲那年，他的「皓宴會」一劇演出於瑞典、丹麥和挪威三國的首都，大奏功效。就從那年起，一直任了挪威劇場舞台監督，他後來任整整的七個年頭。

成功，有人說是得力於這幾年的舞台監督生活，這話我以爲很對，因爲經驗也是一種學問。

一八六三年，就是他三十五歲的時候，和白爾根的女作家蘇沙納托麗生女士結婚。這女士很賞識他的天才，對於他的事業，表示萬二分的同情，和有力的援助。他們的愛情是很濃厚的，家庭間佈滿着甜蜜的空氣。易卜生後來的生涯，……唱女子的解放，男女平等，……起的！

一八六四年，……（未完）

關於婦人　（故）

▼男子一切的推理，不及婦人的一個主意。

▼一個人要想憑着他的權力和巧藝，推動一個婦人意志的潮流向反一方向去，那個人，就是愚人。

▼二個婦人在一塊地方，那末這塊地方的天氣，就會得寒冷起來。

▼婦人的悲哀像夏天的陣雨一般，時雖短促，可是很劇烈。

▲婦人的意志是一個互相矛盾的結合：一方面是固執非常，另一方面是情願犧牲自己。

健康與喜樂常是並行不悖，即以家庭而論，必須家中人個個康強，方算喜樂，否則父母生病，其影響必然累及全家；反之，如子女不適，則家庭之樂趣，亦必爲愁雲所罩。不久以前，崔君信一之家庭，即是處於此種情形也。崔君係北平白紙坊財政部印刷局職員，寓居該坊一百七十號，敝局從前雖與此君素無過從，但因其感恩圖報，欲使其他不樂之家庭，同受其惠，故特致書敝局如下：

「鄙因素日用心過度，久患精神衰弱，腦力不足，病症後服韋廉士醫生紅色補丸一料，病即告痊，健康如舊。內子崔王淑欽因操勞家務，致患月經不調病已多時，亦服韋廉士醫生紅色補丸數瓶而愈。長男守訓，現年十一，在前四五歲時，每令預服嬰孩自己藥片，已百病全消，從無疾病。次男守謙，今方五月，因停乳泄瀉，亦係用嬰孩自己藥片，病去體回。鄙人全家四口，均蒙貴藥治愈疾病而復康強之幸福，感念大德無以爲報，特書此以表謝忱，并爲同病者告焉。」

特別警告　諸君注意須購眞正之韋廉士醫生紅色補丸，切勿被騙而購影射之僞品，良以無用之藥，無論如何廉價，終是昂貴也。

韋廉士醫生紅色補丸使弱病男女康健

嬰孩自己藥片使小兒肥美強壯且歡愉

韋廉士醫生紅色補丸乃是大補血聖藥，每瓶一元五角，每六瓶八元；嬰孩自己藥片是小兒腸胃專藥，每瓶一元。各藥房均有出售，或直向上海四川路五十一號韋廉士醫生藥局郵購，郵費在內。

CHINESE OPTICAL COMPANY　精益　OPTOMETRISTS & OPTICIANS

戴眼鏡爲目光計　請戴精益眼鏡

驗光準確　儀器精良　品質高尚　價格公平

總公司南京路　精益眼鏡公司謹啓

聲明類

愛文汽車行慶記受股聲明

茲者該汽車行初辦時係集股合資開辦，近因時局關係，各股東均不願營業，彼此邀中訂明歸併與鄭個人獨辦，另立據約，當已交劃清楚，牌號增加慶記，所以前各股東間有公司名聲在外借欵擔保及一切往來賬目等情，識歸前股東各人理楚，深恐各界不明眞相，特此登新民兩報鄭重聲明。愛文汽車行慶記主人藏步瑤啓

遺失田單聲明

啓者前因發生戰事，在途遺失上邑廿四保二區副十五圖常字圩帶四百四十七號內業戶黃永建則田一畝八分田單一紙，如有人拾得者，限二星期內送至本圖董處，當給相當酬謝，如過期不來，作爲廢紙，呈請土地局領給新單，特此登報聲明。浦東嚴家橋桂土生啓

上海第一特區地方法院公告

據律師孫原徐祖燕代表王敏升狀稱聲請人先父祉卿公於二十年十一月一日身故，所遺動產不動產概於生前插立遺囑，歸聲請人承受，茲將坐落上海地方之道契三處開明道契號數、保圖土名，聲請給於對便過戶執管等情前來，合行公告，如有對上項聲請者，務於最後登報之日起二十日內狀敍理由，以憑核辦，逾期本院即准給過入王敏升戶名，俾資執管，特此公告。計開英冊第六四五八號道契地一方，坐落二十五保一圖土名錢家宅；英冊第六八〇二號道契地一方，坐落二十七保十一圖土名梅園西；英冊第八七二號道契地一方，坐落二十五保一圖土名姚家宅。

長安道上

「聞道關中多勝蹟　男兒須到古長安」（三）

必呪

三　西安見聞

我終於到了長安了。　我既然到了長安

我彷彿還有點兒不能相信，因為長安是難得到的，而我居然到了，所以倒使自已猜疑了。但是任在旅館裏，走到街上，看見的聽到的，果然不是別處而是長安。於是乎我要將我在長安所見的聞的寫點告訴朋友們。

甲　物質建設

現在的長城，據說就是自隋唐建都的長安城，現在城裏的「新城」，就是以前的皇城，至於現在的長安城圍，大概後來又經加工擴大。城圈是很偉大的，周圍約有四十里，東西長約十里，南北約六里，完全是個長方形。城牆厚處有五六丈，外面青磚，裏面實土，不但以前的短刀長矛動不得他的毫毛，就是現在的大炮，亦奈何他不得。他有東西南北四門，每個門都有外郭，東郭很大，似乎又是一個小城。城門樓之高大雄壯，不下於北平的城門樓。而城裏居在十字街頭兩相對立的鐘樓鼓樓，氣魄更偉大，高不下於北平的前門樓，建築的雄壯，足以反映中國民族以前統一四海的氣概，東北兩大街建築的馬路足有北平東四牌樓的馬路那樣寬而長安的東大街似乎還有過之無不及。這東大街的正中間是普通馬路，再兩旁是兩條大車路，再兩旁是兩條水溝，最靠邊的兩旁是有寬過一丈而面青磚的人行道。西安城圈的大，在全中國要算第三了。城裏并沒很多的空地，只有東北角上以前旗人居住地城，經過革命後，致了許多房子，因此空出一個角來。我偶然也曾到那一帶去尋覓以前旗人的榮華富貴的餘跡，但是除了很少的碎瓦殘磚之外，一點也看不出什麼來了。近年來馮玉祥派人在那一帶開闢新馬路，預備成為長安新市區，但是并未成功。然而有值得令我們注意的是那些新闢的路所有的名字，都是按次序加以禮義廉恥忠孝節義等字樣的。大約也所以借道路來維持「禮教」吧；不但如此，我從河南一路來，每逢大車站，或要路口上，往往都有馮氏親自豎立的大石碑，碑上刻的皇皇大文，也都是有關世道人心的。還有「為總司令誓詞」和訓詞二十多條，差不多在大的牆壁上佈滿了。如果有人看到這種皇皇大文而不刮面洗心以感動的，那恐怕太少了，就是三年不曾吃飯的災民，走上那新開的禮義廉恥馬路，恐怕也要長嘆一聲：「餓死事小，失節事大吧」！長安東大街的房子統統是二層樓式的，高下形式都相彷彿，聽說這是民國元年公家營造的，也就可見當年陝西人民勇於改造的精神了。這一條街上旅館飯館很多，聽說在馮氏時代，旅館生意并不好，自從交通恢復後，新的省政當局主張採納新人才，不分地域一律引用，於是乎適關外的知識分子大批的載入關中，而久巳冷落的旅館，難免利市三倍了。以前長安市上外省來的知識分子很少，第一是馮玉祥強人穿破爛衣服使人過不慣，第二他那軍棍，罰跪，上鐐，種種刑罰，使目今的智識分子有點受不了。中國本有「士可殺，不可辱」的古語，雖然世道巳稍有變動，然而我敢決斷沒有一個智識分子喜歡的罰跪的。近來長安市面上的『東方少年』彷彿絡繹不絕，在形容上衣飾上都有許多特徵。長安市街上的乞丐也很有判別力，他們很認得清外面來的人，而稱之為東方先生。他們趕着『東方先生』要錢必定要使『東方先生』在外衣袋裏掏出一張，『十枚票』來給他們。（未完）

洛陽名勝

文峯塔

赴美輪船期表

船名	公司	香港開	上海開	到美日期	登陸口岸	附註
傑弗遜總統 President Jefferson	美郵	五月十四日	五月十七日	五月卅一日	西雅圖	
亞細亞皇后 Empress Of Asia	昌興	五月廿日	五月廿三日	六月十日	溫哥華	
美遜孫總統 President Madison	美郵	五月廿八日	五月卅一日	六月十四日	西雅圖	

赴歐輪船期表

船名	公司	上海到	上海開	香港開	馬賽到	倫敦到	漢堡到
安脫納 President Monroe	大來	五月九日	五月十一日	五月十五日	六月廿二日		
孟羅 Antenor	藍烟囱		五月七日	五月十一日	六月十日	六月十六日	
吉脫來爾 Chitral	大英		五月十七日	五月廿一日	六月十七日	六月廿四日	
伯根蘭 Burgen land	亨寶		五月十九日	五月廿二日			七月七日
考勃倫士 Coblenz	北德	五月廿二日	五月廿四日	五月廿八日			七月十八日
蘭溪 Ranchi	大英		五月卅一日	六月四日	七月一日		七月八日

關中紀遊

（九）

過滿蹊谷、至此輒回、蓋過此境益險峻、雖捷如猿、亦難越雷池一步矣、又南至雲台峯、卽北峯、約高出地面四千九百五十尺、在嶽東北、其山兩峯嶙嶸、四面懸絕、上有三清宮、同行者半因前途艱險、不再進、遂宿此峯、余等又前行、天驟變、狂風迎面、然好奇心巖、非凌其絕頂不可、自雲台南去、出第一門半里、循崖東轉而南、路不盈尺、一線鳥道、平臨萬仞、無着足處、為仙人碥、碥南至日月崖、又南過三元洞、擦耳崖、崖本無通行路、強於崖間鑿空、以置手足、然手不能沒指、足不能盡蹤、貼身以進、行則擦耳、亦奇險也、再行又一壁聳立、為上天梯、持索而上、不遠為閣王碥、西傍崖壁、東臨絕壑、道僅盈尺、下視千仞、不辨水石、行者咸以為入鬼關頭也、過閣王碥行亂石上、未幾至蒼龍嶺之趾、風甚大、見嶺高約二里許、直立入雲、亦係鑿成石級、兩旁有鎖、余至此心有所懼、不欲登、同行華陰縣府科長、謂此嶺並不險、原無鎖、客歲楊虎臣主席游山、見石級殘缺、恐發生危險、特出七千元將石級重修、故巳無危險、乃勉強登之、攀行半途、俯視嶺下、萬壑千巖、各出爪牙、如凌空飛舞、心益惶、自念生死有命、惟俯視石級向前、跛涉歷時甚久、始達龍口、捫壁間有字、為韓退之投書處、因念昌黎學道人、至此倘魂魄不覺失據、何況吾輩、逾八公龕單人橋、至五雲峯、氣息喘喘、稍坐仍前進、至三峯口、時風狂雨大、因決定在南峯金天宮住宿、遂取徑道登南峯、盤行山中、松濤震耳、行二里許、雨變雪、天驟寒、急向前奔、達巔入金天宮、宮在南峯落雁峯、為華山最高處、距地面六千六百五十尺、同行者均未至、移時先後投廟內、令道人燃木炭取暖、羣圍爐旁、時在四月而峯上天氣與嚴冬同、因外面風雪未息、決不再進、傍晚飲酒取暖、出宮門遠眺、附近各處、涇渭黃河、如襟帶、萬峯千巖環拱、似兒孫、宮後有仰天池、為最高處、相借往觀、行至途中、失足倒地、不敢再前、返而宿焉、二十四日晨六時自金天宮登仰天池瞭望、益覺豁然、天巳晴、本擬參觀南天門及長空棧之險、因時間不許、乃循路向西峯前進、行至半山、至孝子峯、相傳為老君煉丹之所、有爐、高可六尺、再進至四峯、登嶺高出地面六千二百五十尺、有劈斧石、長十餘丈、浮置峯頂、斷而為三、其北為夾壁、上有石覆、其下若門、可容八、西下臨深壑、相傳為沈香子劈山救母處、斧仍存、攀鐵索而上、為摘星石、頂似蓮花、稱蓮花峯、下西峯復登東峯、峯高出地面六千四百尺、最高處為朝陽台、嶽頂東南閼有一孤峯遙望有鐵亭一座、傳係宋太祖與陳搏下棋處、俗稱下棋亭、東峯東北背有巨掌、稱仙人掌、再至中峯觀無根樹、玉女洗頭盆、及石龜躡等、因時間短促、走馬觀花而巳、取道中峯返北峯、過金鎖關、閣絕險、攀鑼而下、至五雲峯、遂一鼓作氣下蒼龍嶺、至北峯約同行者下老君犂溝、百尺峽、千尺嶂、直返玉泉院、經二日之遊覽、太華勝境、閱覽將盡、而遍體酸痛、手足不能移動矣、在玉泉院熟睡晚沿谷口北行散步、道旁有楊尚書園、為漢楊震故園、再前往二里、為雲台觀、乃華山下第一大廟、估地里許、類似小城、年前馮玉祥在陝、將觀改為兵工廠、未幾彈炸、全觀被毀、今存者殘垣破廢耳、返玉泉院整理稿件、計自玉泉院至南峯、漸次陡高、經用測量器所得、五里關、高出地面二千二百五十尺、青柯坪高出地面二千七百五十五尺、媼神洞、出地面四千九百五十尺、北峯高出地面四千五百五十尺、蒼龍嶺高出地面、五千四百九十五尺、五雲峯高出地面五千六百尺、中峯高出地面六千一百五十尺、西峯高出地面六千二百五十尺、東峯高出地面六千四百尺、南峯高出地面六千六百五十尺、二十五日離華山東歸、便中參觀華嶽廟、廟在山下十二里、今改為軍政部、華陰兵工廠、及至由廠長引導觀覽、廟建築甚富麗、若北平之皇城、估地甚廣、據聞起至漢武帝、歷代興修、唐時最盛、門原為五鳳樓、黃巢造反時、曾一度焚毀、後又重修、年前又為馮玉祥氏拆去、院內有青牛樹、為老子騎青牛上天之樹、亦為馮玉祥部隊拔去、入內分數殿、者殘壞、最後為萬壽閣、尚完整、高十六丈、登閣可望太華羣峯、最後由廠長引至各機房參觀製手溜彈及迫擊炮彈處、並令兵士試放手溜彈、以饗來賓、出華嶽廟、直奔潼關、改乘火車、二十六晨抵洛陽、此西遊十日、所見之大略也、

滬漢航空時刻表

上行

站名	到	開
上海		上午八時
南京	上午十時一刻	上午十時半
安慶	下午十二時一刻	下午十二時念分
九江	下午一時念分	下午一時卅五分
漢口	下午三時五分	

下行

站名	到	開
漢口		上午八時
九江	上午九時半	上午九時三刻
安慶	上午十時三刻	上午十時五十分
南京	下午十二時卅五分	下午十二時五十分
上海	下午三時五分	

平漢車時間表

注意　直達快車頭二三等飯臥俱備每星期二四六等日由北平開

平浦津浦車時間表

下行車

站名	藍鋼通車	津浦特快車
北平開	下午 五・一五	
▲天津開	下午 一○・一六	上午 九・四五
▲唐官屯開	上午 ○・一三	上午 一一・四六
▲滄州開	上午 一・五一	下午 一・三○
▲泊頭鎮開	上午 三・○一	下午 二・四一
▲連鎮開	上午 三・五八	下午 三・四○
▲德州開	上午 五・三五	下午 五・二○
▲平原縣開		下午 六・一八
▲禹城縣開	上午 七・二六	下午 七・二三
▲濟南府開	上午 九・三○	下午 九・四○
▲萬德開		下午 一一・二○
▲泰安府開	下午 ○・○六	上午 ○・二三
▲大汶口開	下午 一・一二	上午 一・二一
▲曲阜開	下午 二・三六	上午 二・五六
▲兗州府開	下午 三・二五	上午 三・五三
▲鄒縣開	下午 四・○二	上午 四・三二
▲滕縣開	下午 五・二○	上午 五・四五
▲臨城開	下午 六・三七	上午 七・○九
▲徐州府開	下午 九・一五	上午 九・四九
▲碾莊集開	下午 一一・○二	上午 一一・三八
▲南宿州開	下午 一一・三○	下午 ○・一○
▲固鎮開	上午 ○・五一	下午 一・三三
▲蚌埠開	上午 二・三○	下午 三・一○
▲臨淮關開	上午 三・一五	下午 三・五四
▲明光開	上午 四・二五	下午 五・○三
▲滁州開	上午 六・二三	下午 六・五九
▲東葛開		下午 七・四六
▲浦口到	上午 八・○○	下午 八・三○

輪船進口報告

五月十九日到

船名	來處	公司
新江天	由甯波	招商
甯興	由甯波	三北
舟山	由天津	太古
發興	由大連	大連
通光	由青島	亞細亞
寶和	由長江	怡和
新甯州	由香港	太古
新興	由長江	三北
軒泰	由長江	祥泰

輪船出口報告

▲甯波班

船名	日期	公司
新甯紹	二十日	甯紹
新北京	二十日	太古
新江天	念一日	招商
甯興	念一日	三北

▲長江班

船名	日期	公司	往
吉安	二十	太古	宜昌
隆和	二十	怡和	漢口
黃浦	念一	太古	漢口
新甯興	念一	三北	漢口
江順	念三	招商	漢口
大通	念三	太古	漢口
瑞和	念三	怡和	漢口
武穴	念四	太古	宜昌
公和	念四	怡和	漢口
吳淞	念五	太古	漢口
平和	念五	怡和	漢口

▲南華班

船名	日期	公司	往
恆生	二十	怡和	汕港粵
四川	二十	太古	汕港粵
漳州	念一	太古	廈港粵
新鹽	念三	太古	汕港粵

▲北洋班

船名	日期	公司	往
蘇州	二十	太古	青島
怡生	二十	怡和	青島
舟山	二十	太古	安東
盛京	二十	太古	威烟津
阜生	念一	怡和	威烟津
和生	念三	怡和	威烟津
昌生	念三	怡和	烟塘沽
順天	念三	太古	威烟津
成都	念三	太古	營大連
甘州	念三	太古	青島
澤生	念四	怡和	青島

▲福州班

船名	日期	公司
萬象	念二	三北
甬興	念六	甯紹

▲溫州班

船名	日期	公司
廣濟	念一	招商

▲溫台班

船名	日期	公司	往
遠興	二十	聯安	定石海
台州	念一	聯安	定石海
舟山	念三	聯安	定石海
大華	念四	聯安	定石海
穿山	念五	聯安	定穿海
益利	念六	聯安	定坎溫

▲通揚班

船名	日期	公司	往
大豫	十七	大達	揚州
鴻大	十七	大通	揚州
大和	十八	大達	揚州
正大	十八	大通	揚州
大慶	十九	大達	揚州
志大	十九	大通	揚州
大慶	二十	大達	揚州
志大	二十	大通	揚州
大豫	念一	大達	揚州
鴻大	念一	大通	揚州

▲外洋

班	船名	日期	公司
▲英國倫敦班	蘭溪	卅一日	大英
▲紐約舊金山班	格蘭	念七日	美郵
▲德國亨堡班	盤情蘭	十七日	亨寶
	考勃而士	念四日	美最時
▲法國馬賽班	歇沙朗	念一日	法郵
▲西雅圖班	麥狄遜	卅一日	美郵
▲溫哥華班	亞洲皇后	念三日	昌興
▲香港小呂宋	坎大拿	念五日	昌興
▲週遊世界班	范白倫總統	念五日	大來

滬杭車時刻表

杭州開
- 上午七點四十分快車
- 上午八點十分慢車
- 上午九點三十分特快車
- 下午二點快車

上海南站開
- 上午八點三十分快車
- 上午九點十五分特快車
- 上午九點三十分慢車
- 下午四點快車

（上午開杭之快車僅駛杭州為止）

上海郵務管理局封發郵件時刻表

各項郵件須照下列時刻提前交寄

寄往處所：長江各埠　北洋各埠（除左列各埠）　大連　威海衛　烟台　南洋各埠　甯波　溫州　福州　廈門　汕頭　香港　廣東　香港　廣東　小呂宋及美洲各埠　香港　日本各埠　德國及歐洲各埠　日本　高麗　比利亞　航空郵件　滬渝線（南京安慶九江漢口）　沙市宜昌萬縣重慶等埠　京平線徐州濟南天津北平等埠　京隴線（洛陽西安蘭州等埠）　滬甯路　京滬路及津浦路　山東省　東三省與河北省

舟車名目：火車輪船　順天公司　輪船　廣濟　公司　公司　公司　公司　公司　公司　火車　中國航空公司　歐亞航空公司　由江轉南京常州以下由江小輪　由海輪轉青島膠濟路

日期：每日　三日　每日（除星期日）　三日　三日　四日　三日　四日　三日　八日　六日　六日　四日　每日　每日（除星期一）　每星期二四　同上　同上

封發時刻：平常信件　掛號郵件提前　國內外包裹　封袋

亞林防疫臭水

此臭藥水係按化學法精製含加波立酸甚富確具消毒滅菌效力曾經各處衛生機關化驗給證蓋實地之佳實驗

各種臭水之上當茲時令牆角陰溝廁所垃圾等處用此水和水隨時澆洒防疫解穢衛生誠匪淺鮮

上海五洲大藥房發行

各埠分店及各藥房均有售